時報

民國念四年六月五日星期三

今天本報二大張本埠另加本埠增刊一張售大洋三分四厘

第一萬一千零四十號

內政部登記證警字第三五二號

宏興藥房

鷓鴣菜

可保小兒週年平安

常服可以使兒童肥壯活潑

今天服鷓鴣菜

五毒功能解除

各大公司藥房均售

上海總經理九江路華壽坊長發行

每包壹角

每盒四角五分

小孩瘦弱宜服鷓鴣菜
小孩夜啼宜服鷓鴣菜
小孩疳積宜服鷓鴣菜
小孩胃呆宜服鷓鴣菜
小孩有病宜服鷓鴣菜

贈送鷓鴣菜效驗報告書面索分文不取函索附郵二分

增訂

王雲五小辭典

發售特價

全書一千餘面 版式：寬7½公分 高13公分 (郵費每冊二分半)

布面本特價九角 定價一元四角

硬紙面本特價四角五分 定價七角

王雲五著 本書原應小學生之需要按照四角號碼順序而編輯，但中學以上學生及一般人以其檢查迅捷取材簡要解釋明確適宜便利而購用本書者爲數亦頗不少自二十年七月初版發行以來重印多次致原製鋅版印刷受損著者特將原書加以增訂重行排印並將增訂版異於原版諸點略述於次：

一、本書收用新字不限於小學生，因而原版所收單字酌加補充，增訂版所增單字計一千零四十三。

二、新興詞語如「一二八事件」「新生活運動」等一一補入。

三、原版國名省區等之面積人口及其他事項，均按現今實況及統計改訂。

四、增訂版注音按教育部最近頒布之注音符號徹底改正；於注音符號外並增羅馬字母。

五、增訂本全部重排，篇幅增多，但定價並不增加，現售特價更屬低廉。

特價七月十五日截止

商務印書館發行

337

徐永祚 林克聰 余華龍 王祖勤 會計師 律師 代表

寧波實業銀行股份有限公司宣告暫停營業啓事

茲據上開當事人聲稱本行受市面不景氣影響放款不易收回存款必須應付以致銀根周轉不靈祇得暫停營業除俟召集股東臨時會議決辦法外特委託貴會計師貴律師等代表本銀行宣告暫停營業等語前來據此合代登報宣告如後

徐林余王 會計師事務所 律師事務所

張鼎律師受任華僑輪船公司常年法律顧問並代表聲明受抵德寶輪船啓事

中華糖業股份有限公司招股啓事

上海市衛生局通告萬國公墓各穴主尚未登記各穴主

今日江灣賽馬

今日爲本會第二一一期賽馬之第三天下午一時一刻起在江灣跑馬場舉行賽彩票祇有一種每張五元入場券公共看台每位一元會員看台每位三元

萬國體育會啓

八彩

極樂世界依正莊嚴佛像

上海四馬路 南京太平街 有正書局

高貴的品質 使人讚美

和潤的香味 使人愛好

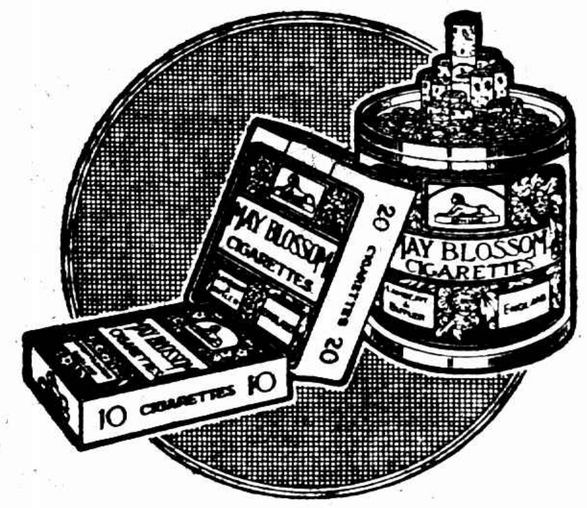

蘭勃脫白脫勃公司著名出品

SPHINX

人獅商標為高等品質之表識務請認明為要

軟木烟頭 五華牌

足本精裝 小說名著

從幾千種小說裏精選出來：

無異集中國說部之大成

部部是傳世不朽傑作　本本使讀者愛不忍釋

犧牲品 每天限購廿部

原價每部十二元一角　現祗售四元

即日購書　便宜八元　千部為限　售完截止

各書特點．與衆不同

本本有人名辭典　本本有地名辭典

本本有詳細考證　本本經精密校對

紙張好　印刷好　式樣亦好

廉　祇收紙張印刷成本

此係照相縮影原書非常精美　各書長七吋半　各書闊五吋半

◀分購各書競賣辦法▶

書名	裝訂	原價	半價	併購只合
足本紅樓夢	精裝一巨冊	原價一元二角	半價六角	四角二分
足本三國演義	精裝一巨冊	原價一元	半價五角	三角五分
足本水滸傳	精裝一巨冊	原價八角	半價四角	二角八分
足本蕩寇志	精裝一巨冊	原價九角	半價四角半	三角一分半
足本西遊記	精裝一巨冊	原價一元	半價五角	三角五分
足本鏡花緣	精裝一巨冊	原價七角	半價三角半	二角四分半
足本儒林外史 老殘遊記	精裝一巨冊	原價八角	半價四角	二角八分
足本說岳全傳	精裝一巨冊	原價七角	半價三角半	二角四分半
福爾摩斯探案全集	精裝二巨冊	原價五元	半價二元半	一元七角半

上列小說名著十種　每部原價十二元一角　合購十種　特價四元　便宜三分之二

（外埠函購寄費另加）

上海及各省　世界書局發行

董家渡浦面 小輪撞沉渡船

搭客船夫男女二十七人悉行落水 五人失蹤 撈獲一女屍

▼……兩渡夫及碼頭頭目等拘究

逆料其餘四人亦已溺斃

昨日傍晚六時三十分、黃浦江中有一輪船撞沉渡船、渡船上男女二十餘人、悉行落水、當時水巡總隊得報、即由副隊長李承華派出倚鶴鳴潘秀桐兩巡官及警長蔣斌率領巡士乘坐水巡火輪、前往出事浦面調查、查得出事浦面係在南黃浦江、距離浦東碼頭約五丈、當六時二十分、有一董家渡至浦東之渡船、

載有男女搭客廿五人　連渡船夫兩人、共計二十七人、自西向東行駛、是時忽有中國公司之春華輪船、由北而南、渡船夫瞥見後、努力搖駛前進、擬搶過春華之船頭、詎春華行駛甚速、一時不及避讓、立將渡船撞成兩段、沉入浦江、所有搭客渡夫完全落水、事後水巡火輪到來、極力設法救人、結果救起兩渡夫及搭客十六人、另有一小船亦救起四人、倘有

五人失踪料已溺斃　水巡火輪救起者、計搭客陶林祥・徐富金・包桂根・王金金・王三根・王金榮・高子清・包三・顧秀蘭・單根生・朱阿大・王大郎・張莊生・史仁慈・陸張氏・陸□氏・渡夫趙金濤・黃永華・水巡家方面計和貴・趙阿福・碼頭照料人楊福發、一併帶回巡捕、除將搭客十六人分別送回家中外、兩渡夫及碼頭頭目據內、聽候發落、一面由李副隊長前往春華輪船調查、至晚七時許、落浦失踪之五人、已有一少女尸身浮起、由救生局撈起、

門縫中窺見一幕慘劇

狠心婦戀姦謀殺老夫

吳江縣據報拿獲凶犯

[illegible]

摩登少婦如廁行竊理髮

[illegible]

調查之後、將劉獲、帶赴捕房收押、訊供不諱、飭將劉於今晨解送法院法辦、

拋棄病孩拘究

東京路西文德里對過花場上草屋內之苦工、江北人劉士愛、五十九歲、其妻生有一子、年方週歲、近忽患病危殆、劉因經濟困難、無力延醫療治、竟將病孩放入蒲包內、拋棄於該荒場、啼哭不已、經該管捕房包探發覺、抱至愛文義路廣仁醫院療治、經

女音樂教師控翁姑虐待

[illegible]

綁票匪林西官判長監

綁匪林西官（即林錫寬）、去年十一月間、糾合同黨高蘭亭李四獵子（已先獲案辦定）等、綁架滬西曹家渡泰興里二十九號在德豐紗廠作工頭之泰興人蔡錫慶家八歲兒子蔡文舉、藏匿勒贖、案發後、現亦被獲、解送上海地方法院、訊供屬實、昨日下午由陳推事開庭宣判、林西官擄人勒贖、判處無期徒刑、林犯奉判聲稱不服、

出發行刦洩漏風聲 鎮江公安局擒獲七盜

[illegible]

呼爹不應

孀婦失業被棄　判令贍養

[illegible]

青年投河遇救

[illegible]

十五歲的女子 不幸遭遇

[illegible]

過節難 服毒人家倒臥

同伴被控：圖害

閘北虬江路一四一九弄五號張新燈泡製造廠、原係董春陽所設、董因營業虧折、出租與汪姓等繼續營業、惟該廠尚欠太陽廟附近劉令堂所設之煤炭店煤款洋一百七十元、劉前曾向董索款無着、乃向上海地方法院提

起訴　訟、經法院傳董到庭、董簽賬簿之圖章、非董之圖章、故判決駁斥、劉因此悶悶不樂、値茲廢曆節、各處往來帳款、相繼到店討取、無以應付、遂萌短見、于昨晨六時許、潛服生鴉片煙後、偕祝步龍者、往董春陽家、

倒臥　地上、董家中祗有一十四歲女兒淑英在家、瞧狀大駭、乃奔告該處三十一號崗警李善明、除將劉令堂車送同仁醫院、療治外、當將董淑英一名帶至中興路派出所轉送新閘分局、旋淑英之母朱氏等亦趕往、祝步龍投局、由董朱氏控祝不應將劉偕往其家、謂祝有意

咬使　劉令堂服毒圖害、徐經局員歐陽柳訊悉前情、判令董淑英無事釋出、董朱氏控祝步龍咬使劉令堂服毒圖害、情節複雜、着併送公安局發落、

醫生發覺幸早 病人是賊

紹興人唐林春、六十六歲、在南市篷嘉路一一九號、懸壺□醫、會有鹽城人陸福生、（三十八歲）於昨日下午四時許、以生瘡為由、赴唐之診所求治、當時唐殷勤招待、施診給藥、詎陸乘隙、乃乘機竊取壁上所掛之灰色熟羅長衫一件納諸懷中、潛出圖遁、及唐回顧發覺、陸已失蹤、立即步出尾追、不料陸亦發覺、唐已追來、便飛步而奔、直追至東街、始將其扭獲、同時長衫亦由懷中落地、於是經唐鳴由崗警來、人證一併帶入警所、陸福生矢口否認行竊、警所以人證俱在、豈容狡賴、除將原贓發交失主具領外、隨將陸犯解送總局、從嚴懲外、

親筆對聯的用途

老最香香粉店主身後

∴歲男孩要求析產案

令被告再行提出反證

檢呈法庭親驗筆跡

上海地方法院、最近據十一歲男孩趙声寶、偕法定代理人施陸氏、延顏鴻熙何英兩律師、告訴本城大東門篷嘉路老最香香粉店主趙張氏、要求分析已故該店主趙樹芳之

遺產　共起訴意旨、略稱原告趙善寶、係趙樹芳之妾所生之親子、因嫡母不容於家、所以原告在襁褓時、隨同生母另外賃屋居住、不久生母病歿、乃由生父樹芳公將原告寄養於施陸氏家、去年父遭生父病故、原告照例

成服　現求判令將生父遺產、約十五六萬金、以三份分析、並請訴訟救助等情、法院據狀、曾奉一度傳審、並提出證人、滬南小學校職員沈靜陶、及傭婦徐顧氏等、到庭證明、趙善寶確為趙樹芳之親子、並趙樹芳親筆書寫之住址職業、

訊之被告趙張氏、否認原告為乃夫之親子、問官諭着被告將趙樹芳生前遺留之一切

字跡　交案俾便核對筆跡、昨日上午、又奉龐庭長特開第一法庭續審、原被雙方各偕律師到庭、趙張氏呈出趙樹芳、生前所書之大字三尺對兩付、並趙樹芳之照片兩張、問官謂曰、此項大字對聯字跡、難以核對筆跡、但趙樹芳生前既能書寫大字、所有平日筆跡當然不致缺乏、何以並無片紙隻字存留、仰趙張氏再事找尋、

檢出　呈案、訊至此、官命小孩趙善寶至案、經問官向之詳加察看、趙善寶面貌是否與趙樹芳之照片相符、審視良久、遂諭趙張氏曰、下次開庭、務將趙樹芳之平常筆跡繳案、俾可鑑別、候聽展期續審、諭畢退庭、

鄞奉路車肇禍傷數十

寧波訊、鄞奉路汽車公司七十二號客車、二日下午四時二十分、由南站開往鄞江橋站、司機奉化人毛銀橋駕駛、載男女搭客三十三人、行李數十件、置於車頂、不料於四時五十分駛經鄞江橋附近時、偶不經心、將車開入路旁低田中、車身傾覆、搭客周小康・張靜波・繆桂卿・周阿滿・周仲豆・曹福立等六人受傷甚重、其餘廿七人略受皮傷、毛未受傷、於出事後奔至鄞江橋車站告警、徐站長即派車將傷人送入第三公立醫院救治、並向公司當局請示後、將毛交由該管公安第二分局押候究辦、

暹考察團團員拜會市長

暹羅考察團團員、前日續由日本乘大來公司柯立芝總統號輪抵滬之納拉寇特・亞丹卡倫加龍・坎勝勞及宋赫特等一行五人、除坎勝勞宋赫特二氏留滬外、其餘三人、會同先於一日抵滬之卡維氏、即於昨晨九時二刻、乘柯立芝號原輪離滬轉赴爪哇等地、至伊凡斯鐵則於昨晨九時半、另乘日郵諏訪丸返暹、此外尚有一團員名鑾上官者、本定於昨日下午到滬、嗣悉須延至今日方可抵達、留滬之坎勝勞及宋赫特二氏、並已定於今日拜會吳市長、明日晉京、留京一二日返滬、再赴杭州游覽、然後回滬、於十二日乘大來公司傑克遜總統號輪、赴香港經馬尼拉內貢新加坡回國、

市府申明滬西電力公司專營權限

[illegible]

國際貿易局介紹國產品

[illegible]

衛生運動昨開經委會

[illegible]

劉葆榮醫師設立醫院

[illegible]

金翠牌清潔養膚霜

[illegible]

國貨週報第四期出版

[illegible]

永安堂胡君道謝國醫陳存仁先生

[illegible]

中西藥房南支將開幕

[illegible]

大世界競賽龍舟

甜甜公司送泡泡糖

[illegible]

元昌咪咪集出版

[illegible]

中法大藥房：學生夏令衛生運動：大廉價大贈品

五月十八日起一個月　本埠總分店同時舉行

利凡命 新亞肝膏製劑

本品自動物肝臟內提出之精英、補血強身之功效、極為靈驗、主治血虧虛弱各種貧血體、衰力薄病後恢復期內用之尤為有益、粉片及注射液三種

上海新聞路一千零九十五號 新亞藥廠發行 各大藥房均有出售

哈蘭士六零六

梅毒：對症良藥

花柳梅毒、癩疥惡瘡、骨痛瘋癱、內攻外發等、患欲求澈底根治安速痊愈之對症良藥、唯有「哈蘭士六零六內服聖藥」

（每瓶一元七角半）

上海太和大藥房總發行　各埠各大藥房均售

匯市始終緊穩
標金盤旋續漲
但人心以銀根緊張而恍惚
結果僅漲五元一角

昨（六月四日）標金市況繼續升騰、然因金融仍未安穩、銀行續有停止營業、故人心仍在恍惚不定中、致金價迅漲迅跌、起落甚巨、於七百七十元關內外、按全日最高價爲七百七十八元、最低價六十七元二角、計有十元八角差距、同業午時午售、頗形熱鬧、結果再漲五元一角、照標準金價續又少撳五元一角、計撳六十一元、自晨英美銀價均跌、腳地亦軟、金市毛盤即漲至七百七十二三元、買者聲勢浩大、驟漲至七十六元以上、見高售方活躍、頓見回挫、正式開盤爲七百七十一元八角、關金及標準仍未更動、開後稍升、繼而匯市明平暗硬、加以廣帮售出、跌進七十元內、不久外匯步緊、場內買氣復濃、但市況較平、盤旋於七十二三元之間、午收後美聯電傳、美銀派議員反對達司提議停購白銀、及美總統會商國家復興計劃等消息、人心大疲、跌至六十八元內、下午開盤續低爲六十七元二角、末幾印銀報小、匯市奇軟、購方逞勇、再出七十元、及聞滙豐掛牌改縮、漲風加厲、抬至七十八元、瞬間印銀回大、頃刻下退、滙豐掛牌續縮、而場內供多求少、結果爲七十一元、較早開略小八角、外匯明暗均緊、茲將全日詳況錄後、

上午

七月份開盤爲七百七十一元八角、開高五元七角、預備價七十一二元做起、先由大昌祥祥豐壬發永利豐等買進、到七十六元、大發永福餘來售、故回下、開後旦七十二元、繼爲順茂元茂永大發永恒餘恆昌永福太亨爭進、漲至七十四元一角、後因匯市頗硬、滙豐掛牌英美平、廣帮牛大及義豐永福興永福恒福興永爭售、立瀉五元餘破入七十元內、三十一分小至六十八元六角、元茂永大德成進至七十元、繼見惠祥福興永恒昌永售出、又小二元半、五十九分降至六十七元半、乾昌祥大德成大昌祥大發永購進至七十元另五角、餘慶永賣爲六十九元六角、嗣因匯市轉軟、福餘義豐永大德成元一益成大發永福興永俱買、步升三元餘、十一點一刻、爲七十三元三角、後大發永惠祥恆餘祥豐均賣、徐降爲七十一元二角、福興永恆餘大德成來進、到七十三元二角、十二點鐘收盤價爲七百七十二元九角、收後因恆昌永順茂大發永賣、竟跌至六十七元半、元茂永買進、好至六十八元以上、

下午

開盤爲六十七元二角、場外初喊八元半、春元永義興迎祥爭賣、曾至六十五元八角、繼福興永迎祥買進故回升、開後見至六十八元半、福餘賣小至六十七元六角、繼聞印銀報跌、人心大振、福興永恆餘福餘及另戶傾購、價衝出七十元關、二點三十六分、好爲七十二元八角、惠祥恆餘福興永義豐永售出至七十元另五角、後大德成恆餘福興永恆買、再漲四元餘、三點另二分升爲七十五元、惠祥恆餘均售、至七十三元、俄聞滙豐掛牌英美均縮、乾昌祥恆餘爭買、立升五元、二十八分强達七十八元、嗣因大發永義豐永福興永恆餘趁高來賣、步退五元餘、四十六分小至六十二元六角、恆餘福興永進到六十四元半、後大發永大德成恆餘又出、再漲至七十元另七角、三十分收盤價爲七百七十一元、收後福興永等稍進、做至七十二元左右、現貨赤金申貨加七元、爲七百七十八元八角、正式行情加十七元半、後十四元、盈豐恆售出數百兩、津貨加十一元、盈豐恆進七十條、英純金仍爲七磅二先令、

揭價以關金未更、標準仍爲八百三十二元、初撳六十元〇二至五十七元九角、後六十四元半至五十九元一角、下午六十四元八至五十四元、結果六十一元、續又少撳五元一角、補水七十一元、下午六十九元、登帳六月七十一元、七月七十三元、

檯面上購售不一、統計元茂永大德成春元永裕新祥元亨惠祥大昌祥嘉潤均進、福餘恒昌永元昌永厚昌永壬發永餘慶永福興永均出、下午義豐永福興永永德餘慶永元茂永元昌永厚昌永裕新祥壬發永均進、恆餘大發永惠祥恒昌永益成春元永福餘順茂均出、大連帮共做三千餘條、軋出二百餘條、廣帮軋出三百餘條、昨日成交總數、共六萬八千二百八十五條、七月份籌碼共計一萬五千七百九十九條、內多方四十八家、空方五十二家、六月份公單空方仍無解出、尚有七十七條未清、多方七家、空方一家、盈豐恆曾解出現標金三十五條、予大德成、照標金加一元二角半、聞下午須加二元、今天夏節、停市一天云、

◎金業交易所

現貨標金每條	七百六十六元
拾赤沙金早牌	七百七十八元八角
免稅	七百七十八元
上午標金	元
七月期開盤	七七一・八
最高	七七四・一
最低	七六七・五
上午收盤	七七二・九
下午標金	元
七月期開盤	七六七・二
最高	七七八・〇
最低	七六七・二
下午收盤	七七一・〇

上午補水	七七一・〇〇
六月登帳	七七一・〇〇
七月登帳	七七三・〇〇
下午補水	七六九・〇〇

◎銀樓飾金

大同行兌出　市平每兩　八十二元
又　收進　七十六元

外匯趨緊
滙豐掛牌一再改縮

昨（六月四日）外匯市況、仍多變化、忽緊忽鬆、情勢依然緊俏、交易仍旺、華商扒過於塞、中央及日行一致售出、上海與滙豐等英行均有納胃、其餘各行出納頗忙、至於海外銀市、英美均跌、腳地報軟、滙兌英跌一二五、美升一分一二五、中央掛牌、英平美升〇六二五、法德均降、關金仍平、滙豐掛牌、初次未更、下午連縮兩次、軋過英小二五、美跌半元、其餘均跌、港滙未更、內盤市況、頗形不定、

英金

早開即緊〇六二五、計現貨一先令八辨士〇六二五、八月七辨士七五、六月份七辨士九三七五、初由上海吸進、繼則大英肯售、大英復吸七月八一二五、麥行吸八月七五、正金仕友爭出、七月亦長至八一二五可結、現麥行賣與滙豐八辨士與〇六二五對搭、本月份升至互做八辨士、中央出與上海現貨〇六二五、市況平而帶鬆、中國吸花旗現貨亦〇六二五後、旋復回軟、蓋標金又漲七百七十元外之故、七月份僅結七辨士六八七五、現貨退至八辨士、中央雖出、而有滙豐買進所抵住、午刻七月滙豐出來七五、勢又轉平、午收較緊一二五、現貨七辨士九三七五、八月六二五、下午蕎直甫又塞出與有利八月七辨士六二五、中央出與大英現貨七辨士九三七五、剛開印銀報小、七月份緊至五六二五難結、華比曾吸興業七月五六二五、不久印銀回大、標金亦稍回下、七月份五六二五麥行肯售、結果又緊一二五、計現貨七辨士八一二五、六月六八七五、七月五六二五、八月七辨士半、較之前日晚收近遠月均緊三一二五、一日交易二十餘萬鎊、華商軋抓二三萬鎊、

美金

早開即緊〇六二五、計現貨四十一元一二五、八月四十元四三七五、三井朝鮮出來六月四十元八七五、滙豐出七月五六二五、旋即趨硬、七月份六二五難售、八月份中國出花旗四十元半、旋又轉緊、午後又軟一八七五、計現貨四十元九三七五、八月二五、下午八月份初由上海吸四十元六八七五、旋即轉緊、印銀報小、標金飛漲、且銀行買意甚濃、上海等爭吸、最緊吸現貨四十元四三七五、七月緊至〇六二五難結、旋即回長一二五、結果較午收緊一七五、計現貨四十元五六二五、六月三一二五、七月〇六二五、八月已跌入四十元內、爲三十九元八七五、較前日各月均緊六二五、全日交易共一百數十萬元、華商又扒四十餘萬元、白銀平衡稅仍徵百分之六・七五、以英金一先令十辨士八七五計算云、

滿山紅
（一六五）　愼言

第八回　病院相逢發言神情意　寺寮匿影玄語悟禪機

前情縮記　[illegible]

嘯梧聽了這一句，不由瞿然道：「還求方丈指示迷途，我近來墜入苦海裏，極不自聊。」老和尚道：「曾先生這樣聰明人，難道不知道走迷方向的人，有一個最簡捷的辦法，便是回轉身來，由來時路找去，便可以找到迷去的方向了！所謂怎麼來，便怎麼去，便沒有錯了！」嘯梧道：「據方丈這樣說來，又怎麼去，那不只虛此一行？」老和尚哈哈笑道：「曾先生要知道，來時本是無益，去也何妨，若是必定有所爲而來，有所得而去，那便拖泥帶水，永世弄不清了！佛犯寂靜妙明，請曾先生只在這四字上推求眞理，便可以免卻許多煩惱。」嘯梧聽了這幾句，似有所悟，默然不語。心裏暗忖，我近來終日擾擾，都是不知寂靜妙明，所作所爲的事，沒一樣不是自尋煩惱。次生在旁聽他二人辯論，很有趣，忽然停了不說，笑道：「怎麼不說了？」嘯梧道：「不說比說出來還有道理呢！」次生道：「嘯梧你莫非瘋了嗎？不說有什麼道理，我就不懂！」嘯梧道：「可惜你鎮天和蓮光方丈在一塊，連這道理，都不明白？」次生道：「我就不明白！」蓮光道：「李先生是一心在功業上，雖然處境極其苦痛，他只覺樂在其中，所以把一切煩惱都能撤去，不擱在心上。」嘯梧道：「我看他是沒經過這種境地吧！」蓮光把頭一搖道：「那就不能說！曾先生有工夫可到後面坐去。」嘯梧連連答應。蓮光說着站起來要走，次生扯住道：「方丈今天何以這樣忙？」蓮光道：「我是最不忙的，今天下院的大徒弟會來，這時候應該到了！」說着走去，次生向嘯梧笑道：「這老和尚眞太怪，他什麼都會，會畫畫，下棋，測字，看相。前幾天他說我在這幾年，沒好運的。」嘯梧道：「你向來不信命運，何以今天忽又迷信起來？」次生道：「我不是迷信，一個人到不得意的時候，會生出種種妄想，我給他一說，也覺得很有理。」嘯梧道：「我看這老和尚是很有修養的。」次生道：「我閒的時候，便是找他，不是和他下棋，便是倚他講聊齋。」

滙豐二次掛牌

[illegible]

中央銀行掛牌

[illegible]

◇海外銀電

[illegible]

上海票據交換報告

[illegible]

美滙（上午交易價）

[illegible]

銀洋錢市

[illegible]

◇華商證券交易所

[illegible]

小銀行倒閉聲中
債市起伏靡常
結果跌半元左右
（今日端節停市一天）

[illegible]

棉市又疲

[illegible]

紗市突跌

[illegible]

◇紗布交易所

[illegible]

粉市近疲遠堅
期麥叫升

[illegible]

◎上海麵粉交易所

[illegible]

◇雜糧油餅交易所

[illegible]

麥市多了回跌

[illegible]

◇海外棉花商電彙集

[illegible]

▲滬南米市

[illegible]

▲滬北米市

[illegible]

招商局 船期廣告

船名	航線	日期
江大	[illegible]	快輪准於六月五日星期三晚開往[illegible]
新華	[illegible]	[illegible]
海上	[illegible]	[illegible]
泰興	[illegible]	[illegible]
安順	[illegible]	[illegible]
海晏	[illegible]	[illegible]
海天	[illegible]	[illegible]
海祥	[illegible]	[illegible]
海貞	[illegible]	快輪准於六月十一日星期二上午十時開往汕頭香港廣州

援助旅暹僑胞會
明日開首次常會

暹羅排華運動、愈演愈烈、國內人士、對之極感憤慨、本市各團體、上月組織各團體援助旅暹華僑聯合會、聲援旅暹三百萬僑胞、該會定明日（六日）、召集第一次常委會、討論一切進行事宜、茲誌其原函如下、逕啓者、此次暹政府排斥華僑、我三百萬旅暹僑胞、日處湯火之中、經第一次執委會議決、予以極力援助、第一次未經出席各委員、亦經追認通過、大會宣言、昨已發表、茲定於本月六日下午二時假座（九畝地中華國貨維持會、開第一次常務委員會議、討論一切進行事宜、屆時敬希貴會推派代表一名、出席共商一切、是所切盼、

寃獄賠償運動
舉行擴大宣傳
今日下午邀各界討論促進辦法
並聯合電影院電台由專家演講

[illegible]

改建蔣委員長紀念堂
籌備處函徵發起人之意見

[illegible]

比王贈吳市長勳章
比使昨赴市府行親授禮

昨日（四日）上午十一時、比國公使紀佑穆男爵、特持比國國王贈予吳市長之禮奧波二世特等大綬十字之勳位章、至市政府行親授禮、歡談半小時、始興辭而去、同時市政府秘書唐士煊君、亦得比利時皇家勇毅勳章之贈予云、

端午節工商循例休息

今日係舊曆端陽節、本埠各工商團體、因積習相沿、一時不易更改、故明日本埠各銀行除中央等數家外、其餘均皆停止辦公、錢業則業已通告、今日停止收解一天、各大商店及大工廠、今日亦均放假休息一天、

荷印待遇華僑眞相
爪哇返國僑胞談

僑居荷屬爪哇華僑、于上月間有二百餘人乘渣華公司之芝巴德輪返國、該輪抵港時、除粵籍僑胞登岸外、尚有閩籍僑胞四十餘人仍乘原輪到滬、記者曾於三日晚往訪此返國僑胞于旅次、探詢華僑在荷印現狀及當地政府對華僑之待遇情形、茲錄如下、

◇此次◇由荷蘭屬地爪哇等處返國華僑、總計約二百四十餘人、男女老幼均有、均爲荷屬各地經營商業之正當華僑、大部爲廣東籍、閩籍二十餘人、鄂籍僅數人而已、僑胞等係於五月中旬由爪哇搭乘渣華公司之芝巴德輪返國、於二十七日抵港、粵籍僑胞、已在港登岸、閩鄂籍仍乘原輪於三十一日抵滬、計有孫大才・彭煥青・鄂紅耳・周洲明等男女四十餘人、

◇華僑◇在荷印各地人數、數倍於他國僑民、均作正當商業、繳納稅率、有產業及經商者、每年估計收入之總數、繳稅百分之三十、居留稅每年繳荷幣五盾、生一小孩須納稅四盾、至生長至二十一歲、再繳居留稅、如小孩返國、於二十一歲內不回荷印、自後再往、須繳入口稅、成人者返國、限一年半、逾限亦須重繳入口稅、彝入入口稅、現已增加至一百五十盾、但實行亦已多年、此爲荷印政府對華僑入境條例、異於他國僑民、嘗時曾經我國領事提出交涉、終無效果、至於此次返國僑胞、均係自動返國、並非爲荷政府逐回、故均須在一年半期間內回轉荷印云、

辣斐戲院續表演
被前節目更精彩

[illegible]

小明星陳娟娟
（吳承達識贈刊）

京防空展覽期間
各影院映防空影片

◎南京四日電、防空委員會爲喚起京市民衆對防空注意及灌輸防空知識、特購備各種防空影片、於防空展覽期間在京市各影戲院放映、並由該會印製電影免費參觀證、交由警廳分贈京市十六萬餘住戶、每戶一張

麥格爾風播音

◆新光大戲院上映的新片「熱血忠魂」即「民族魂」改名，和金城的新片「人之初」預料生意必佳。

◆中國電影學會，近來會務非常發達，除進行之「十日電影」已付排印外，現又籌備電影人材教授所，約下星期一即可開始報名投考。

◆王吉亭近又活躍異常，除在「熱血忠魂」中担任重要角色外，據說徐欣夫新作的「翡翠馬」裏，他也担任着重要地位。

◆漢口報載，韓蘭根和方孤萍女士在漢口光明大戲院登台表演，節目爲拿手之老俗套，「鄉下人大鬧跳舞場」。

◆汕頭影迷頗多，近亦組織文藝影茶話會，約在本月中旬成立舉行。

◆藝華協理陳鏗然本爲明星導演，日昨特往明星新址參觀，渦舊同事均含笑點首。

◆玉成公司的處女作「黎花夫人」據說本月內即可公映，其公映戲院，以新光最有望。

◆北江西路又有一「海星」新公司發現，但內部情形尚不得而知，是否滑頭下期再告。

◆麥格爾風電影通訊社，因膠州路舊址不敷辦公，現已遷至勞勃生路北英華里一五八九號。

上海花絮

◆上海藝聲影片公司代拍小姨，業已工竣，故對於「桃花夢」之進行，十分迅速，導演但杜宇數夜不睡，日間治事如常，誠怪物也。

◆雷夢娜小姐，遊上海攝影場，就桃花夢之佈景，攝成若干照相，聞雷加入「桃花夢」担任角色之說

◆高芷聲素有傻子之號，然在「桃花夢」中表演，卻頗爲深刻。

閒話「熱血忠魂」

以歷史爲背景，或者在劇中穿插歷史題材的，在外國影片中，我們常可以見到，在中國這部穿插了革命先烈徐錫麟的歷史事蹟的「熱血忠魂」，這還是破題兒第一遭，因此攝製這類的影片，不單要充分地明白歷史的事蹟，而且在佈景和服裝上面，都得有一番詳細的考察，當然，攝製這一類的影片，是比較其它的難些，無論在經濟或人力上，都消耗得大。

我們知道在影片中，最能打動觀衆心弦的，那要算是對照的鏡頭，在「熱血忠魂」中，一面寫高占非，龔稼農，鄭小秋幾個熱血的青年，爲正義而捨棄一切，踏上反帝戰線，那種激昂慷慨的情狀，一面又寫那些爲了自己的利益，而出賣祖國的涼血漢奸，種種喪心病狂的醜態，○當前線上炮火沖天，鬼哭神嚎之際，而居然這時有人在紙醉金迷，花天酒地的鬧着，這些是多麼地能喚起觀衆的情感呢？

「熱血忠魂」今日（五日）在新光大戲院公映，這是端午節唯一的禮品。

佐麥克利與克勞黛考白在派拉蒙新片"Private Worlds"演出

電通「三」的記錄

（一）三無：電通公司繼「風雲兒女」後的三部曲，是無「神」的「自由神」，無「風」的「都市風光」，和無「沙漠」的「沙漠天堂」。

（二）三友：這是大家都知道的電通三友式錄音機的發明者電通公司經理馬德建，廠長司徒逸民，和技術主任龔毓珂。

（三）三童星：「自由神」中的三個童星，最小的是任克，僅三歲，比較大的兩位，是蔡維寧和蔡維揚。

（四）三寶：電通公司的科學管理，話劇人材總匯號「人和」的精神，成爲新電通的三寶。

禁燬市違禁品　新銘輪高級職員受辱　捕獲主犯
以惡劣手段對事務長報復另有一人令緝

招商局北洋班新銘輪、前次有人利用厨房間內之冰箱、私藏違禁物品往來販售、曾被本埠海關當局搜獲一次、處罰鉅金、

〔秘〕密敗露之後、該輪事務長陳文鑫大爲震怒、遂於每次輪船起碇時、先將冰箱及各部嚴密查察一次、

〔詎〕若輩見無所施其技倆、遂結怨於陳、密圖報復之策、上月廿七日午後零時許、甫上金利源碼頭到時、陳適從該輪登岸、背後突來一人、持糞一包、乘陳不備、上前塗其面部、拔步逃逸無蹤、

〔陳〕被辱之後、當報請水陸機關緝查、最近經海關水巡捕房華探拘獲碼頭匪徒綽號鼻子揚州人錢國桂及小快子安徽人黃秀嘉二人同供係由該大司鄭阿慶指使、先給錢酬勞洋四元、由錢轉給黃洋一元、令其動手是實、

〔該〕捕房既獲線索、旋以該輪出口在途、乃電知該輪將鄭扣留、一面將兩犯先行解送地方法院訊辦、昨日午後四時、該輪進口抵埠、即由水巡捕房探員周增華金貴福、前往將鄭帶至捕房、據供實係該輪茶房頭目陳某、因帶私未遂、故出此惡劣手段報復云云、探長復命續緝陳犯究辦、

端節拆帳大起衝突
洞胸慘斃
南碼頭兩幫小工惡鬥
長興茶園內 爲徒弟幫忙分配 陸貴鑫背中一刀

安徽人陸貴鑫、四十五歲、其妻李氏、四十一歲、同居南市三角街德馨里三號、陸有徒弟名陳了頭、承包平涼園路仁和木行搬運小工度日、最近忽有山東幫扛木小工頭張桂興高日勝范廣玉蘇金寶等四人、預備爭奪該項承包工作、當經陳了頭邀其老頭子陸貴鑫出面與張等談判、訂立合同、合股承包實行和解、日屆端節、范廣玉等即約陳了頭於昨日下午二時許前往南碼頭六十六號高郵婦人陳桑氏（年四十七歲）所開之興茶園內分拆合股利息、當時陳復請其老頭子陸貴鑫等相偕前往分配、不料雙方因爲銀數問題大起衝突、一時擾攘亂舞、茶壺齊飛、陸之背部突被張幫中人用鋒利之三角尖刀猛刺一下、直貫前胸血如泉湧、惟陸仍忍痛將張幫中一名李貴田者（卅九歲）扭住、該管董家渡警察所巡邏警長張子猷聞悉趕來、將陸李兩人用手拉開、陸始不支倒地、氣息奄奄、張警長遂鳴同附近崗警黃蘊玉馬慶祥等到來、將范廣玉李貴田兩人、一併拘住、帶所訊究、斯時范之左手腕骨亦被人用長凳擊斷、其餘蘇金寶陳了頭等十餘人、均見機逃逸無蹤、同時張警長急將受傷之陸貴鑫車送東南醫院救治、奈因陸傷在要害、故未及抵院、即行斃命

益利汽水公司　天津路三十三號　電話一九七六四

本埠經理處　同利公司　同泰公司　吳永昌號

八時至九時　利利電台　週率一二四〇　播送紀範三話劇
九時至十時　航運電台　週率一一八〇　播送明月社歌劇團

郎丹染指油
染指油（五種色澤）
洗濯油
油質潔甲液
百貨公司　洋廣貨店　均有出售

售價每瓶大洋五角
L'Onglex
(1)

美國文素廠製造
棉毛織廠應用起絨機
（又名拉毛機）

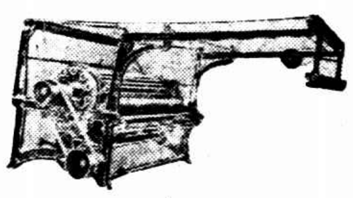

此機專起各種厚薄絨毛，如各種絨毯，鴛絨，衛生絨，斜紋絨圍巾等織成後，加以起絨工作，此機製造堅固，運用便利，
出貨快　馬力省
備有現貨
海京洋行經理　上海北京路一五六號

郊外飯店
隔絕塵囂　離市不遠　風物清幽　飲食味美

漕河涇冠生園農場飲食部備具上列四個條件謂爲郊外飯店洵足當之無愧

際此初夏時節前往小游於風環水繞之亭軒中式飲食或小叙親朋不亦陶情適性哉

近來本部之飲冰食品全備粵菜茶麵星期美點等品亦大事準備

照相　本場特設冠富分部爲各界拍攝富有詩意之風景人物照片取價低廉

交通　凡在本市僱黃汽車前往車費一元二角如至徐家匯乘人力車前往約洋二角

兒科專藥　鷓鴣菜

最近效驗鐵證之二

寧波第四中學教員范長樑君來函
宏興藥房執事先生台鑒茲啓者小兒今年三歲身體向健不意上月間偶患傷風咳嗽初不注意詎料數日後身體忽然發熱神志昏迷飲食不進家人驚慌萬狀延醫服藥亦無效力經鄰居介紹購服貴藥房之鷓鴣菜精服二包咳嗽稍止熱亦大減繼服三盒竟得全愈不無驚喜而所費祇一元餘耳誠平民化之小兒靈藥也此佈謝即請公綏　附照片一張寓所湖州南門前機坊巷九號
弟范長樑上　一月念二日

退出公會之律師
依然出庭　根本違法
陳炳煊被控自行投案　聲稱未接公會催告書
尚須向當事人追欠

律師陳炳煊、前因欠繳會費、業經上海律師公會議決退會、呈報各級法院備查、按照律會章程、若律師一經呈報退會、在未恢復會員資格期內、即無律師資格、茲有寧波婦人吳黃氏、具狀向第一特區法院控告陳及嵩林路捕房探湯鵬飛、共同詐財、請求依法懲辦等情一案、業經特二兩度傳審、因陳抗傳不到、業分飭拘、各情已誌本報、昨日下午二時、此案又經黃推事蒞刑九庭續訊、被告陳炳煊自行投案、黃推事首向詢問年歲籍貫後、即詢以爲何兩次抗傳不到、且查得已係律師公會退會會員、爾應知道、陳答、我雖經退會、但未得律會催告書、且是日開庭、我之傳票兩於當日上午十一時收到、

照章不能再行出庭

又因在另一法院出庭、故未到案、推事又問本院已接得律會呈報退會書、爾如何尚未接到、再查爾承辦吳黃氏一案、仍用律師名義、顯已違法、陳答該案由第二被告湯鵬飛介紹、於二月十二號下午三四時至事務所、其時我在第二特院出庭、故由書記劉濟民代辦、由吳黃氏簽立公費三百元之

委任契約・ 翌日我始與其見面、問其經過事實、因氏欲與其夫吳正才確認華記理髮店所有權問題、委我代理涉訟、並詢氏昨日是否訂立公費三百元、由你簽字、氏答是的、惟現下無款、懇爲幫忙、至此黃推事又訊陳、爾書記劉濟民代爾簽訂契約、是否

徵得・同意・ 陳答、當時經我許可、又據吳黃氏稱、我因與丈夫爭奪華記理髮所店基、由湯鵬飛介紹與陳律師代表、我以無錢懇求幫忙、兩被告均表示允許、譬如做好事不要錢、我乃向兩被告下跪致謝、詎以後湯即向□兩次勒索去訟費洋九十三元五角、第一次六十七元、第二次二十二元五角、及

判決時・ 湯又來強索公費一百元、我以既允義務幫忙、何得時來取費、但湯形勢甚凶、聲言爲律師者、租屋開支起居食用、那一樣不要錢、我無法祇得典賣得洋百元交給、不料未久、湯又來苛索運動費三百元、我實在無法、祇得來案控訴、今請除法辦外、並着令賠償除訟費外之被騙各款云云、而陳炳煊則稱、所收各款均係正當費用、出有收據、今不但

不能・歸還・ 且尚須另向民庭訴追所欠公費一百五十元、黃推事以陳既經退會、則不能再以律師名義訂立任何契約、故根本已屬違法、且查上次陳所遞委任狀、仍以代理律師名義出庭、顯係蒙蔽法院、詰之湯鵬飛稱、頃間吳黃氏所稱各節、全係子虛、故須提起反訴、請治以誣告罪、並延包振黃律師到庭代辯、要求宣告湯鵬飛無罪、黃推事論本案辯論終結、定於八號下午宣判、陳炳煊着交三百元保或保證書候訊

華英藥房倒閉被控續審
審查帳目費用　兩女士極願暫墊
誰負額外之債務責任
既稱有限公司　因帳目內容頗多可疑之處

華英藥房突於春初倒閉、所負債務數近百萬、以欠人之存款最多、女醫生張梅嶺、歷年存入該藥房之款八萬餘金、迄今分毫未得、張女士因嘗爲債權團代表、參加債權會議數次、獲悉該藥房帳目內容、認識其中弊竇叢生、不甘長作傀儡、一面辭退債權代表名義、一面由延吳麟坤律師聯合其他債權黃琴玉女士控該藥房董事監察章顯達・莊菱晨・葷慶甫・葉貫一・章篤臣・張立明等詐欺侵佔於第一特院、業經一度開庭、以各被告均不到案、乃延至昨日下午、由馮推事繼續傳審、被告莊菱晨・張立明仍未見到、餘均投案、首由兩原告詳述存款經過及所存數額、張梅嶺並聲明、伊之存戶名義不一、係因每存一次更換一名、且均由章顯達書寫、繼據被告章顯達供稱、華英創自清末、歷年俱獲利、此次因受

集成藥房停業之影響 一般存戶陸續提款、現金既罄、致無法維持、但現有財產、如存戶房屋、猶足與債務相抵、等語、吳律師因庭上對於該藥房帳目內容、未必明瞭、即將自十七年起逐年欠債增長之概況及帳內疑點、一一陳明、以供參考、而作庭上詰問被告之根據、其言曰

華英在民國十七年時 資本爲六萬六千三百元、欠債爲三十一萬、十八年資本增至七萬七千五百元、往來欠款長期存款未解貨款等債額、共爲四十二萬、十九年各項債務又共增爲六十二萬、二十年各項欠債則增至七十四萬、二十一年增至七十七萬、二十二年資本亦增爲十萬、各項債務亦增至九十九萬、總之自十七年後、負債按年遞增、其中尤

以存款一項增加更速 十八年長期存款、僅九萬餘、而至二十二年已達八十五萬七千、所最使人可疑者、去年年底該藥房之會計師查帳報告、存有現金四萬八千元、暫記項下祇一萬一千元、迨至本年一月十八日、仍係該會計師報告、現金僅有七千餘元、暫記則激增至八萬餘元、房地產價值原爲二十四萬餘、亦減至二十一萬、前後兩報告、相距不久、且此相隔時期、該藥房已經停業、何以現金竟忽短少、暫記等無故增加、殊能不起人疑、是以本案原告當時要求查帳、不料調查之下、竟覺其弊端百出、資本

實祇五萬而强作十萬 虹口房屋按費及昔年與大中華因房屋涉訟兩事、所支出者、竟有十二萬餘元之鉅、大中華訟案、由該藥房與鄰近店共同組織之房客聯合會主持、該藥房僅爲房聯會一份子、彼所耗如斯之多、則全部用款數至可駭、準確與否、本非他人所得過問、惟該藥房既稱有限公司、股東不負股額以外之債務責任、則此鉅大款項、勢必使債權人犧牲、故不得不格外注意、倘其所費果係確當用度、當

有證據帳册可資稽考 否則難保非出於僞造、爲保護債權利益計、請求庭上另行指派會計師、將其一切帳目、澈底審查、以明其僞、應需費用、原告極願暫墊云云、馮推事旋就該律師所陳各節、向章顯達盤詰一過、諭候改期六月十七日午後再訊、原告所請指派會計師查帳、容稍後再行定奪。

謀害查票員
兩犯候宣判

英商電車公司五十八號查票員韓人羅恩、五十一歲、住居法租界勞神父路四百三十二號、羅於上年六月一日上午六時起身出外泡水、在路突被穿藍布衫袴之暴徒一人、持斧砍傷頭部二斧、兇手當場逃逸、羅由法捕房送往醫院治愈、一面查緝兇手、直至最近、始由法捕房拘獲是案兇手沈其金一名、解送特二法院訊押偵查、各情已誌前報、在改期偵查中、又續獲同黨江北人唐紹銀（三十歲）、解院併案偵查、兩已供認由電車公司已歇賣票教唆殺害、業經捕房偵查終結、昨日上午由特二院李推事蒞刑一庭審、捕房律師奉案起訴、並由被害人羅恩投漢陳述偵查經過、依刑法二八四條預謀殺人未遂罪起訴、被害人羅恩陳述被害經過、又稱、未必是我平日查票嚴厲、以致結怨、請求嚴究、訊之沈唐兩被告、在庭上所供狡賴否認、經庭上再三駁詰、兩犯又供由已歇賣票使、旋又諉稱不知、在捕房吃苦不下承認等語、旋由捕房律師與被告等所延范剛范耆牛律師等互相辯論、論下、庭諭宣告辯論終結、定期八日宣判、

揚州南門盜劫

揚州□、今（三日）晨三時、南門街□□□朱一忍家、忽有匪□□入、[illegible]叱問誰何、[illegible]云借洋□元、朱稱只有十元、匪亦接受、乃從門縫中遞給匪手、匪又至對房內、向朱母□金兇索、朱母告以僅有五元、匪不滿所欲、復登床搜取、將金禪杖・金針及金鐲一付、價洋廿二角、一併取去、開大門逃走、時鄰丁小桃□巡更至該處、見大門洞開、入內詢知前情、即報四分所何巡官亞一、前往察看一過、報局飭緝、

三三香水

逸園　亞爾培路
今晚八時半起賽　下期大賽星期六晚八時半起賽
第四十九期搖彩號碼　頭彩二七八號　二彩一二六號　三彩四五七號　四五三號　五五四號　七六一號　小彩三個
第五十期搖彩號碼　頭彩三五〇號　二彩一二〇號　三彩一四三號　一〇四號　一六三號　一八七號　小彩三個
電話八二一〇七

薄利競銷　綢業泰斗

大盛福

地址：上海南京路石路口

今天不限鐘點儘量發售

後列二種特賤貨

本日起

夏令衣料競賤大運動

二星期

完全真絲　加重　鋼扣紡　每疋八元五角

完全真絲　條杭紡　特別加重　每尺二角

白晝搶銀行

霞飛路新華支行損失現鈔四千餘元

四劇盜沿路開槍殺人

僕人女匠先後中彈喪命　和合坊司閽捕亦受重傷　重慶路馬安里捕獲兩人

法租界霞飛路華龍路口西首五百號新華儲蓄銀行支行、於昨日上午十點十分時、突有身穿長衫操安徽口音之盜匪四人到來、一盜在門外望風、二盜執有手鎗闖入、大聲恐嚇、時該行屯任陣步高正在打電話、即被一盜趕上、奪下話筒、兩盜一由

出納科櫃上跳入

一盜由櫃外掩入店堂、即開啓各寫字檯抽屜、搜刦得現鈔票共計四千七百餘元、當時該行茶房袁克榮（二十一歲鎮江人）見盜匪刦奪、即掩至樓上、從哂台跳下、奔至華龍路口報告站崗三七八五號華捕之際、各盜已携贓出門、向和合坊弄內逃入、袁克榮旋又告該處另一巡邏之越捕、該捕得報、即鳴吹警笛、跟入和合坊弄內、附近各探捕亦聞警趕來、幫助追捕、盜即開鎗拒捕、其時有住在和合坊四十號汪耀丞（四川人在鹽務稽核所任事）之妻汪周卓爾、命傭婦王媽（三十歲揚州人）

出外去購買報紙

該傭婦甫由直弄向北行、抵西陸弄口、適遇盜匪逃來、由被流彈所中、彈由後腦射入、由前額穿出、頓時腦血迸流倒於七十七號女律師林克聰住所之大門前、又和合坊司閽捕三百○九號薛國勳、聞鎗聲趕上攔捕、亦被盜開鎗擊中下頷、傷勢頗重、盜既打倒傭婦與司閽捕後、相率出東流石路弄口、竄入漁陽里、輾轉向北過愛多亞路入公共租界重慶路、沿路開鎗、且逃且放、

重慶路之方家宅

再回出至重慶路口天宮理髮店門前、又有一身穿藍布短衫褲手携一水桶之泥水匠經過與盜相遇、被盜開放一鎗、擊中腦部、頓時倒地氣絕身死、斯時公共租界成都路捕房亦已得報、立派大隊探捕趕來、幫同圍捕、探與盜匪雙方開鎗格鬬、鎗聲如連珠、附近行人及店鋪等咸皆驚惶奔避、各盜又越過馬路、竄入二八八弄馬安里、分向居戶後門竄入躲避、公共捕房探捕亦緊追不捨、

跟入弄底廿七號

魏姓居戶灶披間內、奮勇拘獲青年盜一名、並在柴堆內檢得手鎗一支、內有珠彈六粒、其餘三盜即於此際失蹤、旋在該里第六弄見有可疑一男子、立在牆角小便、面露驚惶狀態、亦予拘捕、帶至成都路捕房、訊據青年盜匪供名王殿廷、年二十歲、安徽人、無家失業、可疑男子供名陸文奎、二十四歲、安徽人、當由法捕房派探蹕往、即

將王陸兩犯引渡

提回法捕房歸案偵查、一面由成都路捕房將被盜擊死之短衣男子屍體舁送驗屍所、法捕房亦派探將受傷傭婦王媽與司閽捕薛國勳兩人車送廣慈醫院、王媽因傷在要害、不及醫治、至正午十二時氣絕身死、由醫院通知捕房、派探將屍舁送同仁輔元分堂驗屍所候驗、並聞薛捕傷勢亦甚重、法捕房方面自將王盜移提至案後、即根據盜供詞、飭派通班包探四出查緝同黨、一面或恐盜黨匿跡本埠僻靜處所

挾現款逃往外埠

故咨請各捕房公安局附近軍警各機關協緝、王盜定今日解送特二法院訊辦、事後和合坊北面大鐵門即經關閉、僅留一小門、以便進出、並由業主和記公司通告、此後車輛概由霞飛路進弄、以防後患、又當傍晚時、有一婦人至王媽受傷倒地處放聲痛哭、後經人婉勸離去、聞該婦爲王媽之姊氏云、

閘北分水廟小市鎮大火

焚毀草瓦房屋百餘間

蒙災住戶多半貧苦

地甚偏僻水源不旺施救困難致成巨災　向稱繁盛地精華之店舖亦被波及

禍因　夜起小便　翻燈

閘北分水廟底張橋路、昨晨三時二十分發生大火、焚去草棚近百間、瓦平房十間、樓房四間、查該處已落鄉、四週均屬農田、被火處爲該處之小市鎮、共有草舍五百餘間、平房樓房十餘幢、草舍中居者除務農者外、其餘均係江北苦力、平房樓房則均爲油酒煙紙店、被焚去之平房十間、樓房四幢、悉屬油酒間紙食物等店舖、素稱張橋小市鎮之精華、所幸尚未傷人、僅燒死豬玀二十餘頭、起火者係一六二號草屋中之高郵人孫慶林家、原爲孫之小孩起身小便、不慎碰翻火油燈所致、當時因該處道路湫隘、救火車未能直達火場、且該處並無水管、浜水又淺、因此施救困難、致成巨災、被焚之各店舖中、僅泰州人黃三所開之永盛泰南貨油店、向捷成公司保有火險五千元、其餘均未保險、火首孫慶林昨日已由臨平路警察所解公安局訊辦、

……三庭、工部局律師王耀堂起稱、本案捕房因時間匆促、不及調查、請爲延期羈押云云、姜推事向各被告詰問一過、供詞支吾、諭仍還押、改期查明核奪

張金寶哀榮

捕盜殞命

普陀路捕房九十號探目張金寶、上月三十一日晚在滬西宜昌路口擒拿匪徒、互相扭扎、被陳發射擊、腹中一彈、因流血過多、不救殞命、現捕房方面以張探服務捕房二十餘年、平日克盡厥職、此次因公殞命、殊可惋惜、特於昨日在工部局大禮堂預備追悼、並由捕房會方面、並於昨日派員參加致花圈、參加典禮、

大卅難民過境

昨日下午二時許、有安徽鳳陽縣男女老幼難民一百八十餘口、由代表王玉行等率領、在滬西斜土路一帶挨戶求乞、並供給柴米、該處出面警長深恐騷擾地方、有礙治安、特飭長警到場照料、並即刻限日出境、

誤觸機鎗

團丁傷手

浦東洋涇區保衛團第一隊團丁姚文生、前晚十時、手持盒鎗、在浦東大道巡查、不慎偶一不慎手指觸及扳機、轟然一聲、子彈射出、洞穿姚之左手掌、當即送往浦東醫院求治、該院施行手術、將小指割去、再行封裹、臥院療養、事後由該隊隊長張仰文呈報上峯察核

救十餘分鐘即熄、得未延及房屋、僅燬木植一堆、損失尚輕、聞起火原因、係附近煙囱中火星飛入木堆中所致、

嘉善火警兩報

嘉善訊、楊廟保障浜王阿金家、今日上午九時、家人正在田間工作、住屋忽兆焚如、風助火勢、延燒一空、住屋五間、悉成灰燼、損失在五千金以上、又昨夜本城南門外張阿桂家大火、燬屋傷人、損失甚巨、

迷信神鬼禍臨頭

母女燒傷

香燭火觸及蚊帳燃燒　病未見愈苦上加苦

浦東婦人杜萬氏、年五十九、家住浦東杜家巷東市梢六號、乃女杜秀英、年十五、近忽患病、寒熱不退、夜作囈語、氏即問卜於附近課命館、結果於前晚在病房中安置香案、請神醫病、偶一不慎、香燭之火竟觸及蚊帳、當場燃燒、呻吟中之秀英、不能逃避、以致灼傷、氏因急於救火、頭面手足亦被燒傷、所幸火未延及屋頂、祇焚去房中蚊帳一頂、及棉被兩條、事後母女兩人送至浦西醫院醫治、

無軌電車傷人

昨晚十一時、麥根路七百五十號鐵匠店學徒宋三狗（年十七海門人）以公出外、中途被十六路無軌電車撞倒、頭部受傷頗重、經戈登路捕房三一四號華捕查見、抄錄電車及司機號碼、一面將傷者車送醫院醫治、性命頗危、

詐鄉民

鎭江接引庵僧人被捕

鎭江訊、城內中山路接引庵、半月前來一客僧、法名了願、雲南人、四十五歲、自稱活佛、能治一切疑難雜症、鄉人聞訊、前往求治者頗不乏人、又用毛巾蓋巫印一顆、售大洋一元、事爲公安局偵悉、以該僧之行爲、跡近欺詐、乃派員密查、昨（三日）夜三時許、探悉該庵有多人秘密集會、益證其行動非法、遂派警前往將了願及該庵住持慧然・僧人根源（三十歲泰州人、）並香客仲約齋（四十七歲泰州人、）仲俠靜思（三十歲、）丁有章（廿七歲江陰人、）周光榮（十九歲江都人）韓順孫（三十歲鎭江人？）及其母韓汪瑞芝（四十八歲）等一干人拘入二分局四分所、略訊一過、當夜備文移送公安局

四君子

旅館之中取樂

因嫖賭失業專事偷竊度日

被捕吊出贓物

甬人林永根二十歲、紹興人潘一歧念一歲、鎭江人楊阿根念五歲、皖人朱文生念一歲、咸因嫖賭失業、專事偷竊度日、近串同在廣東路外灘碼頭竊得某織綢廠值價千餘元之綢緞六十疋、典質得款分肥、往愛文義路四十二號通商旅館開一百七十號房間、邀渦白蘇州女子王奶妹王小妹

輪流

取樂、爲虹口捕房華探目王廣岐探員胡廣榮陳大寶偵悉、昨晨三時許、協同西探密往按址將林等四人先後逮捕、該房間祇有手提皮箱一只、啓視內有當票三十六張、及與浪漫女子來往

情書

信札十餘封、詰悉有贓物綢二十疋、寄存福煦路愛仁里念九號朱文生家、馳赴該處如數起出、連同兩女、一併帶入捕房、捕頭除將兩女子斥釋外、林潘楊朱

收押

至八時解送第一特院刑

南通慘案告發

狎妓結冤

保衛團士被人活埋

同黨分贓不勻起訌告發捕獲凶手五人

南通訊、餘西陳元選、在保衛團充當團士、近因狎娼、結怨甚衆、詎陳忽告失蹤、家屬訪尋、音訊杳然、殊不知陳已被寃家捲入蘆簾內、於夜間將十甲河之水戽乾、在河底掘深五尺許、將蘆簾埋入、覆土後、復引水一如往昔情形、乃當日動手衆人中、有匡二忽因分款不勻起訌、遂向區公所自首、經李區長將案內凶犯史脚子等五人、一併捕獲、一面報告法院、由檢察官張勳洋往驗、戽水後、在河底掘獲陳元選屍體、案情大白、

少年遇暴流血

浙江人何妙雲、年二十、家居滬東塘山路永祥北里八十一號、昨晚八時許、自家出外、經過東有恒路附近、突遇暴徒二人、各執利斧、向其砍、何大呼乞援、凶手始散、何其已被砍傷二處、背部一斧、頭部一斧、嗣經街捕查見、將其車送醫院求治、生命不致危險、被害原因不明、

今晨新閘路

木行中失火

新閘路一七四號、大昌木行後面、所堆之木植中、今晨一時十五分突然失火、經救火會聞警趕到、灌

嘉善發生血案

鎗傷竊賊

嘉善訊、西門湘泉庵附近大隆繭行前、今晨倒有身衣藍布短衫褲之男子一名、經人報知鄉警將其扶起、即尉縣公安局、訊供名高培春、四十二歲、蕭山人、在元昌貨棧挖掘壁洞將竊時、忽自遠照來電筒光亮、慌而奔逃、槍聲響處、右膝蓋及左股被槍擊傷、血流如注、奄奄一息、

江泰班輪遭匪洗刦

揚州訊、大達公司江泰班八號輪船、昨（二日）拖飛霞船由鎭開往泰州、下午四時許、駛抵江都王家河地方、兩岸突有匪徒開槍喝令停輪、輪因不得已只得靠岸、匪徒二十餘人、即蜂擁登輪、首刦帳房、毆傷司帳董仔青、並開槍逼索銀錢、幸彈從斑窗射出、未有傷人、結果刦去二百八十餘元、旋搜刦全船旅客無一幸免、所帶郵件、多遭撕拆、員工葛錦章・葛五・曹星臣亦遭毆傷、現該輪經理江世俊已呈縣府、請求緝盜追贓、

滬西火燒

曹家渡盧薛宅

因營業問題　害弟媳…？…

據說有人目睹放火

昨日中午另時十分許、滬西曹家渡盧薛宅六十間後面江北鹽城婦人張王氏所居之草棚、忽然失愼、延及棚旁許姓所有之永安坊樓房、由救火會驅車到場救熄、共計焚燬草棚三間、樓房三間、後經曹家渡公安分局派警前往調查、據附近鄰居稱、當時曾有目睹居住該草棚後之張王氏夫兄、從樓窗口以火油浸之報紙縱火所致、其縱火原因、緣張王氏之夫兄張樹萬、開設小茶肆爲業、屢經強迫該氏另行遷居、俾其擴充營業、氏不允、致出此縱火之計、當將該張樹萬拘局候究、

、子彈飛來、不幸中股受傷倒地、勘之元昌貨棧牆壁、果壁洞、查無損失、受傷之高培春、經送嘉善醫院醫治、傷勢沉重、性命恐不保、縣法院首席檢察官張冰、至院檢驗傷痕、塡具傷單返院、此案開槍者爲誰、刻正在偵查中

● 白濁白帶　贈送試服

▲保可斷根的淋藥！▲負責根治斷根後始收藥費

▲淋藥專治白濁白帶・試服一瓶必見效・爲試萬靈・茲爲宣揚功效計・不惜犧牲・購藥時特送試服一瓶・倘試服一瓶無效・儘可將第二瓶退回・當時原洋奉還・特出單據爲憑・功效偉大可知・每瓶二元・暫售一元・須剪此廣告・外埠函購及分銷處均仍售二元・函購寄費三角・

▲本醫社負責根治各種性傳性五淋及睪丸炎（即陰囊中睪丸腫痛）保可斷根・志在揚名收費從低・有願保者可俟斷根後始收醫藥費・並可向工部局衛生處驗明斷根後始收之淋病專家李科達醫社上海南京路山西路口中和銀行三樓門診上午十時至下午七時轉藥時間同上星期日照常外埠分銷處杭州萬利藥房・鎭江太和藥房・揚州中法藥房・常州集成藥房・無錫中英藥房・蘇州中法藥房・湖州中法藥房

浦南張澤

一夜刦六家

松江訊、浦南張澤九圖、於昨夜來劇盜十餘人、明火執械、挨戶搶刦、遭刦者桂泉生等六家、聞損失頗鉅、

松江續獲盜犯

松江訊、本縣水巡隊於四日在西外長橋又獲行刦泗涇四圖顧寶順家槍殺顧母案內之要犯李克榮一名、解訊直認不諱、按李犯年三十八歲、安徽壽縣人、前在某緝捕機關當差、

路刦獲拿

皖人孫廣信、三十五歲、一日晨夥同在逃之某甲、持假手鎗在康悌路三大五弄口、搶刦甬波人俞阿品衣服現洋、被法租界捕房華探張儀階會見、上前追捕、孫盜逃至斜橋、由市公安局崗警拘獲、移提歸案、定今晨解送

五十四對

今日下午舉行集團結婚

本市第三屆新生活集團結婚、於昨日在市中心區市府大禮堂演習、今日下午二時正式舉行結婚典禮、此次經核准參加之新夫婦計五十四對、茲將各情分誌如次、

昨日演習

第三屆集團結婚之禮堂、爲市政府大廳、內部布置與前兩屆同、參加結婚之新郎新娘計五十四對、於下午一時三十分均齊集報到後、由引導員張秉輝・陳國偉女士引導新夫婦入禮堂、於二時十分開始演習、並經吳市長・社會局長吳醒亞指導演習婚儀、至三時半完畢、

今日結婚

今日下午二時正式舉行結婚典禮、參加結婚之新夫婦由社會局特備汽車在規定時間內接送、須一律穿著制服、並佩帶鮮花兜紗、不准散髮或燙髮、以示隆重莊嚴、典禮儀式仿第二屆辦理、時間及手續殊爲經濟簡單、參與結婚之每對新夫婦、均由市府頒給結婚證書及銀質紀念章、

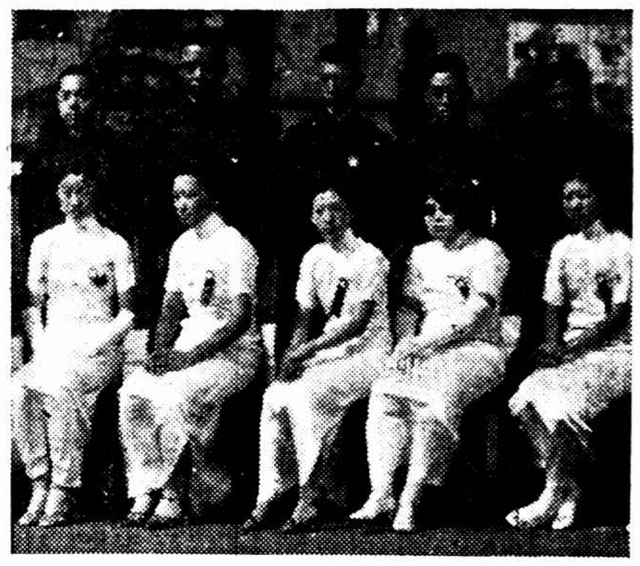

參加第三屆集團結婚新郎新娘之一部（王開攝）

財孔昨邀錢業領袖會談 商討錢業抵借現銀辦法 各莊資債表已送監理會

本埠中央社訊、財政部撥發二十四年金融公債二千五百萬元、救濟錢業、經昨日令知錢業公會後、該會已將各錢莊資產負債表、呈送監理委員會核示、孔財長昨更邀集銀錢界領袖、商討抵借現銀辦法、茲將各情、分誌於後、

各錢莊遵送資債表

錢業公會呈請財部救濟、奉令照准後、即遵命通知各錢莊、造資產負債表、於昨晨十時、彙送中央銀行、交監理委員會查核、其表內所列數額、均截至上月底止、表末並由各莊經理會計及填表員蓋章負責、以後亦決遵令每七日將資產負債表呈會核示、

抵押物品尚待審查

至請發公債、則規定由各莊將道契有價證券及貨物等、向監理會抵押六折扣、已由該會於前日成立時決定標準、惟以該會一切組織尚未就緒、暫負責辦理之徐可亭次長、亦因公晉京、故各莊押品、雖有送會、但尚未開始審查、發放債券、當須遲至本週末、

孔召銀錢領袖會談

各錢莊抵得公債票、倘須向銀行抵借現款、以應需求、孔財長以此事、特邀集本市銀錢業領袖、商討分配承受、計出席葉扶霄・貝淞蓀・錢新之・李馥蓀・秦潤卿・張壽鏞・胡孟嘉・陳光甫・陳蔗青・吳蘊齋・葉琢堂・張佩紳・胡筆江・席德懋・陳行等二十餘人、孔氏亦出席報告、會談自四時半開始、至六時始散、

各行分配承受抵借

會後、孔財長接見中央社記者、據談、本日邀集銀錢業同人會議、係商談救濟錢業撥發公債之抵借現銀事、現已由各行分配承受、孔繼謂、不論銀行錢莊、如以一時應付困難、財部爲人民之利益起見、當予救濟援助、惟經營銀行或錢莊者、必須審慎持重、市民存款、亦須慎重勿貪高利、而受損失、

倒閉錢莊決將嚴究

至於錢莊銀行之倒閉、財部原有訓令取締、以防藉詞圖利之弊、茲財部對已倒閉之錢莊、將合查、據孔氏談、錢莊原係合股營業組織、應負無限責任、故財部爲人民利益計、對已倒閉之錢莊、將嚴予查辦、即日可發出命令、飭已倒閉錢莊將其資產負債詳數、呈部查核、如有舞弊情事、當予嚴處、而各莊負責人、在未經清理完竣前、當繼續負責、如有虧欠、決予追償云、

三行承受八折抵現

又新聲社記者昨向金融界探悉、監理委員會已與中中、中國交通三銀行對救濟錢業之廿四年金融公債抵押現款問題、接洽妥當、係照公債票面八折抵現、決俟監理委員會將各莊押品審查合格後、即分發公債票、由各莊向三行主持之中央銀行業務局申請抵現云、

劃頭高漲鄭重拆放

錢業市場昨日上下午均爲一角八分、與連日相同、惟劃頭加水、已漲至最高峰七角、新聲社記者昨向錢業探悉、該業以財政部撥公債救濟後、已穩固、故洋拆照舊、至於劃頭加水之高漲、實係因上海江南寧波實業兩銀行之停業、錢莊對銀行拆放、特別鄭重云、

美民主黨衆議員戴斯主張 設法暫停購銀政策 銀派議員表示反對

◎華盛頓三日國民社電、國會銀派領袖今日表示堅決、反對改變美國之購銀政策、並攻擊衆議員戴斯以美國物產交換現銀之建議、民主黨參議員亞當士深信目前之購銀計劃、已能得到所希望之效果、並謂「白銀計劃已能提高物價、並爲美國貨物產生市場、故不信此種計劃應與他事併爲一談、如戴氏之建議一旦實行、則將擬及他國、且銀價將因此低落、因他國將疑心吾人强欲以美貨使彼等購買」云、亞氏且表示、其他銀派參議員亦與彼之意見相同云、按昨日

提出改變購銀政策

者、爲民主黨衆議員戴斯、戴氏聲稱、彼將與羅斯福總統及財長毛根韜會商設法暫停購銀政策、彼所主張者、直接交換、因彼以爲現行之購銀計劃有俾農產輸出甚鮮、如能直接交換、則美國農人能於七八個月中銷去棉花一三百萬包云、戴氏主張棉花之交換價格、應定爲每磅美金一角二分、而銀價則應提高、定爲每盎斯一元二角九分、戴氏云、「予不知總統及財長對於予之計劃意見如何、惟予決將設法使其實行」云、惟民主黨衆議員馬丁則不信美國存銀再行增加之後、實際上對於國內銀礦有何利益、因美礦所產係混合金屬、而非純銀、現在鉛銅鋅諸金屬之價格殊爲低廉、雖銀價高漲、亦未能獲利、故馬氏與美國若再提高銀價、或將反使墨西哥出產純銀之礦主利市一倍云、再馬氏亦不信現行之購銀政策、對於農產輸出有何大量之利益、

法國政潮復平靜 衆院投票信任蒲伊松內閣 通過全權法案

◎巴黎四日哈瓦斯社電、衆議院於本日下午開會、蒲伊松內閣第一次出席衆院、宣讀內閣大政宣言、提出全權法案、並以該法案作爲信任政府案、當經衆院略加辯論、即以三百九十票對一百九十一票之大多數、通過全權法案、表示信任政府、一星期以來之法國政潮、從此乃歸於平靜矣、

◎巴黎四日哈瓦斯社電、國務會議於今晨開會、核准新內閣大政宣言及全權法案全文、

大政宣言內容

略謂、新內閣宗旨、乃在使各派政治人物精誠團結、以維持貨幣、恢復財政經濟繁榮、處此非常時期、政府不得不要求在長期內、授予全權、以保障民主制度、吾人志在依照廣泛之計劃、完成積極之工作、政府當自平衡預算著手、以後再保恢復經濟繁榮、凡屬恢復各項經濟活動及國內外貿易之一切措置、政府決不加以忽略、政府無意增加賦稅、甚且將酌減若干種賦稅、至於外交方面、政府擬鞏固法國國防、並企圖集體安全組織、擁護國聯會」云

全權法律草案

全文則如下、「爲避免法郎貶價起見、參衆兩院特准政府以命令實施各項措置、俾澄清財政、恢復經濟、對於破壞公共信用者、施以警告及懲罰、至一九三五年十月三十一日爲止、根據本法律所頒發之命令、須於一九三六年一月一日以前、送請國會核准、」

◎巴黎三日哈瓦斯社電、新政府登台後、財長如加育對於維持法郎價值、發表堅決之宣言、因此國內外金融市場、

感受良好影響

今日法國公債皆已起一點半至五點左右、各方購買現金數額較前大減、最近黃金流出、每日輒達五萬萬至十萬萬法郎之鉅、今日則僅五千萬法郎弱、英國方面曾通知購買現金一萬七千萬法郎現已作罷

但澤中央銀行限制提取存欵

◎華沙三日哈瓦斯社電、但澤自由市所用貨幣戈爾盾再度貶低價值之說、雖經官方正式否認、然人民仍紛紛以戈爾盾兌換波蘭貨幣、爲數甚鉅、但澤中央銀行因此限制提款、自三百戈爾盾至一千戈爾盾者、須於一個月前預行通知、在一千戈爾盾以上者、須三個月前通知、方准提取、

銀行停業兩天

華沙四日哈瓦斯社電、但澤市中央銀行、昨已限制提款、自三百戈爾盾至一千戈爾盾者、須於一個月前預行通知、在一千戈爾盾以上者、須於三個月前通知、方准提取、但澤自由市參議會、因外間盛傳但澤貨幣戈爾盾再度貶低價值、人心惶惶、頃又頒佈命令、着各銀行停業兩天、

波財長向報界宣言 經濟貨幣政策不變

◎華沙三日哈瓦斯社電、波蘭財政部長薩華斯基頃向新聞界宣言、謂「一、政府募集借款成績頗著、經濟及貨幣政策不變、近來經濟力量較波蘭强盛之國家、雖作貨幣政策之試驗、然波蘭貨幣穩定、不因此而受動搖、政府信用極佳、一般購買政府公債者、決不至失望」云、

淮陰一夜二處大火燒 焚燬百餘家慘斃七命

◎淮陰四日電、昨夜南門街大火燒、商民陳永泰等八十餘家、損失二十萬元、斃七男、又西霸昨晚大火燒、二十餘家損失近十萬元、

行政院昨議決 商震任天津警備司令 津市直屬政院王克敏任市長

◎南京四日電、行政院四日晨會議、

◇報告事項◇

㈠河北省政府江（三日）電陳、冀省會前奉行政院令移保定、茲遵於本月三日移保辦公、謹此奉聞案、

◇任免事項◇

㈠決議天津市長張廷諤另有任用、應免本職、㈡決議天津市改爲直屬行政院之市、並報告中央政治會議、㈢決議任命王克敏爲天津市長、並報告中央政治會議、㈣軍事委員會蔣委員長電請令派商震爲天津警備司令案、決議通過、㈤軍事委員會函請任命貴州省政府主席吳忠信兼任貴州全省保安司令案、決議通過、㈥外交部汪兼部長呈、本部簡任參事吳頌皋已另有任用、擬請免職、遺缺擬請以譚紹華繼任案、決議通過、㈦福建省政府主席陳儀卅日電稱、本府秘書長高登艇另有任用、擬請免職、遺缺請令派陳景烈先行代理案、決議通過、

◇討論事項◇

㈠孔副院長提議、據中央政治區土地規劃委員會報告、遵令先後召集會議、按照原定中央政治區乙種圖案、將其中尚未劃定地址之機關暨需地較多之機關酌量分配補充草擬中央政治區各機關建築地盤分配圖、附具說明、並將關於徵收地價及土地初步整理工程暨地價抵借分付等事、逐一討論、分別擬訂辦法、並擬定中央政治區附近土地使用支配修正及說明、謹檢同原報告及原附各件請公決案、決議修正通過、㈡代理內政部部務陶次長呈擬遴派專家一人、前往倫敦代表政部出席房屋建築及市區計劃之國際聯合會議、請鑒核示遵案、決議通過、㈢財政部孔部長提議、請修正四川善後公債條例及還本付息表暨發行原則、請鑒核案、決議通過送中央政治會議、㈣教育部王部長提議、查文字之用、貴在簡而易循、見而易識、本部爲推廣民衆教育暨小學教育起見、擬定推行簡體字辦法三項、請核定案、決議通過、報告中央政治會議、㈤軍政部何部長・財政部孔部長・鐵道部顧部長・交通部朱部長・代理內政部部務陶次長・京市府馬市長報告、奉交審查京市府呈擬救濟逗留本市各地難民散兵及市內災農乞丐初步實施計劃、暨救濟京市難民第一步實施計劃一案、審查結果、經擬具意見三項、請鑒核案、決議照審查意見通過、並由國庫於廿四年度起酌予補助、

于學忠將調任

◎南京四日中央社電、冀主席于學忠、另有重要職務、數日內將發表調任、

◇◇◇冀省府在保開始辦公◇◇◇

◎南京四日中央社電、冀省府遷保後、三日電中央及各省市、冀省府三日在保開始辦公、

◎北平四日電、冀省府移保後、四日實行合署辦公、于學忠四日晨抵保、聞將赴漢一行、

◎北平四日電、張厚琬・魯穆庭、四日晨赴保、胡源匯二日晚先行、冀省府遷保後、因新址修葺未竣、劉正加緊布置、一二日內倘難開始辦公、

◇◇◇第四批專車昨晨駛保◇◇◇

天津四日電、冀省府遷保第四批專車、四日晨二時南下、除卷宗什物外、省府各科長及教廳第四科職員均隨往、所餘卷宗什物及員夫等、定五日分兩批赴保、各廳門首木牌已摘下、電話亦拆除、未完事宜、統由省委會爐負責主持、

曾擴情蔣孝先辭職

◎北平三日中央社電、軍分會政訓處長曾擴情、及憲兵第三團長蔣孝先、均因事呈請辭職、聞軍分會已予照准、

今晨國外商電

大條縮一便士

◎倫敦四日路透社電、今日此間大條銀價近期三十一便士半、遠期三十一便士七五、折遠期均較昨價縮一便士、又電、今日午後倫敦對紐約匯價如下、英金一鎊合美金四元九角二分三一二五、美金一元合英金四先令零七一八、

◎紐約市場四日電訊

	前日收	四日開	十時四十分	十一時	十一時廿分	十一時四十分
七月期美棉	一一・一三	一一・三〇	一一・四六	……	……	……
十月期美棉	一〇・八三	……	一一・四五	……	……	……
五月期加銀	……	……	……	……	……	……
九月期加銀	七一・一五	七二・一四	……	……	……	……
七月期橡皮	一二・二五	一二・四〇	一二・四九	……	……	……
九月期橡皮	一二・〇三五	一二・四四	一二・六三	……	……	……
九月期支麥	……	……	……	……	……	……
七月期支麥	八二・五	……	八三・三五	……	……	……
七月期威麥	八二・五	……	八二	……	……	……
美對英匯價	四元九角二分一七五	四元九角三分	四元九角二分七五	……	……	……

倫敦市場四日電訊

	前日收	上午十時	十一時	十二時	下午一時	二時
英對美匯價	四元九角二分	……	……	……	……	四元九角二分
英對法匯價	七四・八七五	……	……	……	……	七四・六二九
倫敦金市	七四二・一	……	……	……	……	……
倫敦大條近期	七二先	……	……	……	……	七・四二八
倫敦大條遠期	卅二便半	……	七卅一先十二便	……	……	……
七月期倫敦麥	卅二便七五	……	……	……	卅一便半	……
七月期倫敦棉	五先四便二二五	……	……	五先四便八七五	卅一便七五	……
七月期橡皮	大・一二	……	大・一四	……	……	……
九月期橡皮	大・一二	……	……	大・〇六五	……	……

酒井高橋再訪何 要求答覆日前通告 何對胡白案等有所解答 對中日親善提携表示努力進行

◎北平四日中央社電、據官方消息、昨（四日）午後三時、天津日本駐屯軍酒井參謀長、偕同日本大使館高橋武官、到居仁堂訪晤何應欽委員長、當由何氏延見、並對酒井等口頭表示、關於天津胡白兩報社長被暗殺事件、因其事發生在租界、我政府無從知其詳情、但因租界毗連天津市、已嚴令河北省府轉飭津市政府協同緝兇、至孫永勤匪部竄擾遵化遷安附近時、軍分會即令河北省府令警團協同剿、業已將其消滅、至謂曾受遵化縣接濟一層、亦已嚴令河北省政府轉飭嚴查、如果查有實據、自當照律懲處、最後又謂中日親善提携、爲我中央既定之根本方針、個人自當遵此方針努力進行、過去如有注意不周之處、亦當加以改善、務使中日兩國國交日益親密接近也云、

◎北平四日電、酒井四日晨再來平、下午謁何應欽、華北問題尚在接洽中、最近可望解決、

◎北平四日日聯社電、酒井參謀長今晨九時來平、擬會見何應欽、要求關於日前通告之答覆、（又電通電）天津日本駐屯軍參謀長酒井大佐、於今日上午九時半由津來平、下午一時偕高橋武官至居仁堂、會晤何應欽、會談一小時、至下午二時辭出、緣華方對於華北問題之日本要求、迄今尚未答復、

張學良由蓉返漢

◎漢口四日中央社電、張學良於三日上午九時偕第一處晏處長乘機飛往成都、晉謁蔣委員長、對於剿匪軍事有所請示、茲悉張氏已於四日午前十一時乘機返漢、逕赴行營處理要公云、

黃郛向中央建議 整理華北政務具體意見

新聲社云、確息、行政院駐平政務整理委員會委員長黃郛、頃有一關於整理華北政務之具體建議書、呈達中央、聽候採納、今晨黃氏曾出外訪友、至十一時許始返寓、黃左右稱、黃氏北返與否、則須視漢口會商之結果如何而定云、

國府命令

國府四日令▲派商震爲天津警備司令、此令、▲任命王克敏爲天津市長、此令、▲任命蕭毅肅爲第四十三軍參謀長、此令、▲茲制定中國農民銀行條例公布之、此令、

津日兵演習巷戰

◎天津四日電、日軍二百名、四日晨八時在界內淡路須磨福島等街、演習巷戰、十一時始返營、各營、各巷口砂袋仍未撤、

平日兵演放機鎗

◎北平四日電平日兵四日申刻在兵營內演習放機鎗、

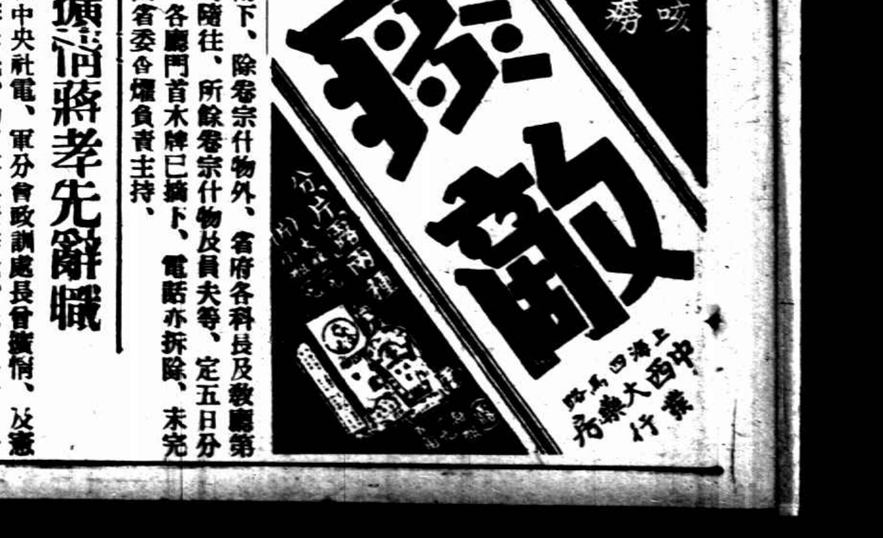

南京全運預選第一日

「市紀錄」破產者六項之多　跳高成績頗佳餘均平平

揚州小姐葉毓普英勇如昔

◎南京四日電、京市全運田徑預選會四日晨九時於飛砂走石中在公共體育場開幕、到名譽會長汪兆銘代表張平群、社會局長陳劍如、總裁判郝更生、及職員四十餘人、參加選手二百餘人、陳劍如主席、報告籌備經過、繼張平群訓詞、十時起開始預選、共舉田徑賽十三項、正午休息、下午二時續賽、打破本市紀錄共六項、五日繼續比賽、六日假中大．金大．勵志社三處開始選拔、籃球擁有河北國手唐寶堃．李震中等、全運會中南京奪標希望甚濃、其餘各項尚感幼稚．未能與滬粵各地分庭抗禮也、茲錄第一日男女田徑決賽成績如左：

▽男子田徑決賽成績表

項目	第一名	第二名	第三名	第四名	成績
百公尺	張凱基	陳康	顧泳沂	郭審	十一秒一
八百公尺	于必達	陳增銘	李興久	趙會豪	二分十一秒九（京市新）
百十公尺高欄	柳中俊	饒賓瑜	牛福棠	……	十七秒（京市新）
千五百公尺	陳增銘	李文爽	倪泗	李興久	四分三十二秒六（京市新）
跳遠	柳英俊	凌福揚	丁仲英	黃壽鵬	六公尺一九
鉛球	楊永傑	張捷吾	劉夢九	徐嚴新	十一・八十公尺（京市新）
三級跳	鄭琛舞	張再生	饒文沛	林家卿	十三・一八公尺（京市新）
跳高	劉田儒	劉夢九	李震中	丁仲英	一・八二公尺（京市新）
標槍	楊永傑	張捷吾	丁仲英	夏賓倩	四〇・二五公尺
撐竿跳	周錫鳴	宋克豐	楊中儀	陳洪儀	二・八〇公尺
鐵餅	張捷吾	張長江	趙志華	戈鼎	三三・〇六公尺

▽女子田徑決賽成績表

項目	第一名	第二名	第三名	第四名	成績
五十公尺	葉學曾	李亞男	朱月瑞	周毓成	七秒四
百公尺	李亞男	鍾善英	朱月瑞	羅淑琳	十五秒三
二百公尺	黃學英	鍾蘊英	羅淑琳	孫佩寶	三十二秒
低欄	周多福	……	……	……	二十・四四公尺
跳遠	葉學曾	李月佩	李亞男	謝文忻	四・五二公尺
鉛球	卓佩柏	黃蕾央	袁誠森	鄭露	九・二七公尺
壘球	山楚賢	鄭露	周多福	游桂仙	四十・八九公尺
鐵餅	鄭露	劉秀媛	黃蕾央	……	十七・六十公尺
跳高	任秀筠	袁誠森	羅淑琳	葉學曾	一・二八公尺

▽十項運動前半部成績

運動員	百公尺	跳遠	鉛球	跳高	四百公尺	得分
(一)柳英俊	十一秒六 六六六・八〇	六・〇七公尺 六二五・一九	九公尺 三六六・〇〇	一・四〇公尺 二五八・〇〇	六一秒四 五〇二・六八	二四一九・六二分
(二)征克非	十一秒八 四七六・四〇	五・七二公尺 五二九・四〇	八・七七公尺 三四三・〇〇	一・四一公尺 三九九・四〇	五九秒八 五六二・八四	二三二一・〇四分
(三)劉夢九	十二秒八 二三八・四〇	五・五九公尺 四九七・七五	九・八六公尺 四五二・〇〇	一・六一公尺 五三九・四〇	六三秒四 四二八・四八	二二五六・〇三分
(四)干鳳亭	十三秒 四二八・八〇	五・〇七公尺 三八〇・一五	七・六二公尺 二八〇・〇〇	一・四六公尺 二六六・四〇	五六秒八 六〇〇・四四	一九〇四・七九分
(五)周英伯	十三秒一 四〇九・八〇	四・二〇公尺 二五九・二〇	七・七八公尺 一四九・〇〇	一・五一公尺 一五九・四〇	六〇秒二 四一〇・〇〇	一五九三・六〇分

中華書局新書

孟子教育學說

余家菊著　一冊二角半

本書依據教育見地，闡發孟子學說，自孟子的身世以至其書性論、仁論、群論、禮智論、教法論等，均加以結構貫，成一體系的敘述，而疏釋詮辨，亦復各有根據。不僅研究教育史學與國儒家思想者，當讀此書，即初學者先讀此書，然後再讀孟子原文，當更覺易於領悟也。

特0.89　24,5.

北平名相家

王志雄　由粵來滬　直筆批命　鐵口談相

能知道你父母存亡　能決定你弟兄有無　能辨別你妻室美惡　能兼查你子女多少　能解決你家庭變化　能判別你事業成敗　能明瞭你現境遇　能指示你宜進宜退　能察出你得失之因　能指引你處世立身　能警告你臨時禍福　能斷定你戀愛真假　能剖解你心腹隱情　能盡告你終身結局　月令休咎，逐步推運二十批明，命用硃砂筆加註，特殊表點，

憑相來談相。祇取五角。推算不靈。原洋奉還。

鐵筆批命　細推終身逐年行運批明一大厚冊祇取一元二　外埠　來函批命加寄費二角，成冊寄到三天，寄件一律掛號寄奉不誤

寓西藏路遠東飯店二樓二百念二號房間

敬送

遺洩古方

靈藥

治遺精早洩失眠腰痛不育及一切新起久患之腎病經驗良方，十年以來治愈病家不可數計，並曾有賠以事業明各界信仰，凡服中西各藥無效者，照方服之立見奇效，學者索方請向上海法租界黃河路某某路一號四川施濟寓亭病室函索即寄

防治烈日炙傷皮膚起泡　請備如意膏

一樣神效

如意膏各藥房均有出售，或向上海江西路四五一號康士醫生藥局購買，每匣七角，六匣三元五角，郵力不取

日光大有裨益於健康，但當日光特別強烈的時候，曝曬過久，皮膚每易被其炙傷，於是皮如烘，肌如螫，睡不安，貌不揚，等等不快之感，隨之起矣，然則深居簡出，不與日光接觸乎？曰否，日光固有益於健康之維持與恢復，安可避之而失其益，不過君宜常備如意膏，以防皮膚傷損耳，但見皮膚發赤，立搽此清涼爽適，效驗靈速之如意膏，自免皮膚起泡臉膀脫皮之虞矣

不僅烈日炙傷，凡灼傷燙傷或割破跌損，蚊吮蟲螫，濕疹疥癬，鬆鬆爛腿，以及各種瘡癤，如意膏均奏

本市小學運動會　分區舉行後漸臻普遍

△一個小小統計供體育界參考　△參加校數人數均兩倍於往昔

本市小學運動會、往昔均採聯合制、業已舉辦六屆、本市教育局爲謀各校便利起見、特自本屆起變更辦法、採用分區制、自五月十一日開始分區輪流舉行以來、已於本月一日全部結束、上海社記者特將本屆情形、分別統計、茲錄如次、以供體育界人士之參考、

數量　各區參加校數運動員暨及團體操節目數如下、一區六十七校、二〇五人、二〇節、二區六十二校、八六五人、五四節、三區十七校、三二五人、九節、四區二十一校、三七一人、十七節、五區十二校、四〇九人、十七節、六區二十一校、三五〇人、十八節、七區二十二校、三五四人、二十二節、八區十二校、二二〇人、十六節、思區十一校、一六二人、十節、總計參加二五〇校、運動員四一五一人、團體操一六八節、又去年聯合舉行時參加一〇六校、運動員一七八二、團體操一五一節、兩者相較、增加一倍有餘、

項目　田徑項目規定男子甲組九項、乙丙兩組各六項、女子甲乙丙三組各四項、共三十三項、女子方面除兩思區無甲、丙兩組參加外、其各區各組項目均完全舉行、男子方面、一二兩區全部舉行、三區缺男甲撐竿及低欄、四區缺男甲八百公尺、低欄及撐竿、五區缺男甲八百公尺及低欄、六區缺男甲撐竿及低欄、七八兩區缺男甲八百公尺低欄及撐竿、兩思區兩組男甲僅有鉛球一項、餘均缺、

冠軍　一區男子獲得道中小學、女子獲務本附小、二區男女均獲小、四區男女均獲甲子小學、五區男子獲南洋小學、六區男子獲南安小學、女子（?）路小學、七區男子七德小學、女子獲仔

精神　本屆分區小學運動會、會期僅行一日或二日之久、而致局當局、均能努力服務、尚精神亦奕奕、運動員亦精神煥發、無論參加運動之團體操、小學大都分從未參加市小學運動會、此次參加、更能生氣勃勃、運動員個個光頭、馬臉、較之區內少爺小姐、尤爲生色也、

道德　惟本屆運動會、除一區、四區及思區與未發生風潮外、其餘各區均有因比賽而起爭執、以二區之風潮較大、六區之諸安比賽之不滿、致有洋一小津本區裁判之錯誤、一方面向教局檢舉、一名鍾民財、發生係如何結果、此種事件之發生、殊爲不幸、

成績　田徑賽成績創造新紀錄共有十一項之多、而尤以一區男女小學成績最爲可觀、計男子中組（?）每項成績紀錄、另有之女子亦於本屆所創造紀錄（?）、其（?）最高成績作表如次、

▼……男子中組

項目	區別	姓名	成績
一百公尺	一區	高興寶（和安）	十二秒
二百公尺	二區	倪文宗（育才）	廿五秒四（新）
四百公尺	一區	高連寶（和安）	五十九秒七（新）
八百公尺	一區	馬玉林（尚小）	二分廿二秒八
低欄	一區	陳宏韜（和安）	十二秒二
跳遠	一區	陳宏韜（和安）	五公尺六二
跳高	一區	徐知文（萬竹）	一公尺四六
撐竿	一區	錢家材（南洋）	二公尺七七（新）
鉛球	一區	陳寶林（清心）	十五公尺三九九（新）

▼……男子乙組

項目	區別	姓名	成績
一百公尺	一區	王鑫林（通惠）	十三秒二（新）
二百公尺	一區	胡景禹（廣一）	廿八秒八（新）
四百公尺	二區	岑立超（啓秀）	六十九．六
跳遠	一區	羅壽焜（萬竹）	四公尺九六
跳高	一區	姚錫耕（通惠）	一公尺四三
鉛球	一區	姚錫耕（通惠）	十三公尺六四（新）

▼……男子丙組

項目	區別	姓名	成績
五十公尺	一區	辛孝德（眉州）	七秒六
百公尺	一區	陶學淵（萬竹）	十三秒九
二百公尺	一區	沈國堯（務本）	卅秒八
跳遠	一區	李海德（眉州）	四公尺一七
跳高	一區	李阿昌（農增）	一公尺三三（新）
鉛球	五區	徐洪庭（洋涇）	十一公尺三五

▼……女子中組

項目	區別	姓名	成績
五十公尺	一區	徐綱秀（務本）	七秒四（新）
百公尺	一區	徐綱秀（務本）	十四秒二（新）
立定跳遠	一區	張仁貞（愛羣）	二公尺一七五
壘球擲遠	一區	馮錦滿（務本）	卅七公尺八〇（新）

▼……女子乙組

項目	區別	姓名	成績
五十公尺	一區	蔣桂珍（尚文）	七秒五
百公尺	一區	唐毅珍（時化）	十四秒六
立定跳遠	一區	蔣桂珍（尚文）	二公尺一〇五
壘球擲遠	一區	裴曼雲（萬竹）	卅一公尺二三

▼……女子丙組

項目	區別	姓名	成績
五十公尺	四區	陶天仙（郡川）	八秒一
五十公尺	一區	陳素芬（時化）	八秒一
百公尺	一區	江秀娟（萬竹）	十五秒
立定跳遠	一區	陳素芬（時化）	二公尺一六
壘球擲遠	五區	張玉珍（洋涇）	廿六公尺六二

婦女擲球新紀錄

◎基輔三日電、蘇俄波列林伐女士以兩手擲鐵球、其距離爲二十一公尺六十七公分、創世界新紀錄、超過上次德國甯孔女士所創紀錄二十公分云、

草地網球　今日秩序

北華地在日本會　法商會在萬國網球會　花旗會在南華地　內外聯在上海會

滬西籃球　今日秩序

未名一星隊　三時起　義昌館

滬西小球　本週秩序

隊	時間	球場
六月八日（星期六）		
華南乙對光爪	二時	第一
勇隊對準德局	三時十分	同上
亞青對強光	四時二十分	同上
良華A對偉光中	五時三十分	同上
虹星丙對虹星乙	二時	約翰
晨星對商學C	三時十分	同上
精武對務光	四時二十分	同上
勵文對工學	五時三十分	同上
虹隊對章華	二時	第二
康華對晨友	三時十分	同上
晨光對康樂	四時二十分	同上
六月九日（星期日）		
利群對白鶴	六時三刻	第一
羅星對中中	八時	同上
華南丙對矛盾	九時	同上
市中對光普	十時二十分	同上
滬星對怒潮	十一時卅分	同上
東星對白鶴	一時	同上
少光對強光	二時十分	同上
虹光對將透	三時十分	同上
北友對三氏	四時二十分	同上
廣芳對樂樂	五時十分	同上
二八對海同	八時	約翰
偉光對樂	九時十分	同上
大德書對華隊	十時二十分	同上
日日星對飛飛	十一時卅分	同上
華僑對華日	一時	同上
英中對法華	二時十分	同上
捷騎對精鐵	三時十分	同上
羅芳對弟弟	四時	同上
強華對東	五時	同上
衛星對樂	六時一刻	第二
紅雲對一	八時	同上
西豐對一	九時十分	同上
聯華對良民	十時二十分	同上
勝利對華中	十一時卅分	同上
西隊對同樂	一時十分	同上
強虹對合力	二時十分	同上
未良對遠隊	三時十分	同上
明光對愛友	四時三十分	同上

八號決賽來、

羅芳　小球隊今日下午四時與偉光隊作友誼比賽、於滬西白利南路第一球場、

羅芳隊陣容　吳鎮祥　吳鎮祥　祈子良　徐步云　王章貴　張彭年　黃國榮　竺小葉　大寶彬

偉光隊陣容

今日浪裏逞英豪

約翰交通兩大學

今日下午四時約翰與交大作游泳比賽於約翰、比賽項目如下㈠六十碼自由式、㈡百碼自由式、㈢二百二十碼自由式、㈣四百四十碼自由式、㈤百碼仰泳、㈥二百碼蛙式、㈦一百二十碼特來接力賽、㈧跳水演表、

上海中華基督教青年會暑期音樂補習科招生

宗旨—培植男女專門人才普及民衆音樂

教科—師範科　鋼琴科　聲樂科　小提琴科

學費—師範科五元其他每科十五元

學期—七月一號起開八號上課每日上午八時至十二時八月廿四號休業

報名—即日起向八仙橋本會宗教部報名（外埠來學者代備膳宿）

男女結婚禮服出租

亨利洋服公司　靜安寺路一七六號大光明影戲院西首　電話三四七一二

敬送

遺洩古方

治遺精早洩之神效良方施送人間以來治愈病家不可數計成績確著凡曾服各藥無效者照方服之立見奇效索者請向上海法租界寧波路某某號函索即寄

敬送

敬送白濁藏方　腎腦古病方

北平協和醫院秘方神效異常凡患白濁淋病五淋白帶等症服之無不藥到病除索者請向上海虹口某路某號函索附郵票寄

愛樂杯　昨開代表大會

愛樂杯昨開代表大會、共到代表四十餘人、八時正開會、由鄭國維主席、略謂敝杯賽此次加入者有六十餘隊之多、可謂打破歷來杯賽紀錄、諸同志須服從敝會提倡乒乓之苦衷、抱大無畏精神、勝固可喜、敗亦欣然、要有始有終、繼由顧問金池．吳志相繼演說、精多中肯、旋宣佈各項重要如下、㈠六月六號以前須將名單及報名費交齊、否則作退出論、㈡借出地點、鄭文．以邦．嶺南．錢庫．中南．國民．新聲、㈢比賽時間七時半起賽、富限十五分鐘、㈣各隊地址名單刊出、下期乒乓世界、㈤共分復級、本級中．本級乙、初級四組、㈥某隊隊員如發生與人爭吵或打架一次、或冒名頂替比賽者、將取消資格、㈦此次比賽次數太多、借出地點太少、倘有各隊能夠借出、㈧兩隊隊員在比賽每局末終時、其他隊員不得敲打或作旁參加呼喝、倘被裁判察出者、該隊比賽取消分數、而由職員會加以警告、

東南西北

良華A　小球隊今日下午五時與瀟灑作練習比賽於滬警操場、周家良球場、

蘇州　明星乒乓隊、日前來滬、約國泰起行作友誼賽於國泰乒乓室、結果四對三、國泰勝、

海關　同人俱樂部現爲增進乒乓興趣起見、發起一次個人錦標比賽、分爲甲乙二組、獎品由該處捐贈、報名加入者已有五十餘人、定本月十二日開賽、

偉光乙　小球隊今日下午四時約紀光隊作友誼賽於滬西第一場、陣線如左、

王宗道　孫丽德　戚亭康　李誠道　全新法　胡炳泉　金×長　楊×生　唐×根　蔣×彬　吳俠

柏鄉　小球隊今日下午五時半與光小球隊作友誼賽於市一場、陣線如左、

朱德鴻　張庭富　孟×威　楊×貴　李作大　仇×芬　黃仁甫　李何夫

友聯　小球隊歡迎各界指導、約期比賽、通訊處北京路中法藥房孫銅郎、今附陣線如后、

黃翔珺　章甫　徐××　曹濱亭　張建平　徐劍虎　倪柏林　許敏生　朱文打

友愛　乒乓隊昨晚與國泰乒乓隊作友誼比賽、結果以四對三獲勝、該隊歡迎各界約比賽、通訊處爲中滙銀行章組德、

滬東　紅星小球隊爲王菁生、陳福泰所組織、自成立以來、二戰皆勝、復克星二團一、歡迎函約比賽、通訊處檳榔路三九〇弄九十一號、

殷同由日抵滬

在滬晉謁黃郛稍作勾留　然後入京轉返平津

北甯鐵路局長殷同、前赴日參加日本鐵道省觀光會議、並分訪日本軍政當局、交換私人間意見、任務業已告竣、於昨日下午二時半乘坐日輪龍田丸抵滬、擬即晉謁駐平政務整理委員會委員長黃郛、並稍作勾留、然後入京轉平津、

發表談話　據殷氏在輪次接見新聞記者發表談話云、本人於四月二十六日由天津動身赴日、參加日本鐵道省觀光會議、於三日抵日後、即出席是項會議、迄五月六日始行閉幕、六日以後、曾分訪日本各朝野、交換私人間意見、並沿途考察日本政治經濟情形、茲以事畢、故行歸國、抵滬後、將晉謁黃委員長報告一切、並探視其疾病、至於本人對中日問題之觀察、日本對華態度、尚未完全轉變、其致此之由、不外因其內部意旨之不能融合爲一、致各方見解不同、外交界意見、主張從和平手腕入手、走入提携途徑、而軍人觀念則否、因此一方面中日使節昇格、一方面華北又告緊張、殷氏語至此、並加以解釋云、此種觀察、係本人個人之意見云、殷氏對關東軍此次在華北之措施、認謂際茲中日關係好轉聲中、不應有此、但預料不久即可解決、殷氏繼述關於中日經濟提携問題之意見、認爲此問題談易而行難、在討論入手方法之先、須將華北問題先行解決云、殷氏預定在滬晉謁黃委員長後、即行入京、向鐵部報告、然後北返云、（中央社）

謁黃報告　又訊、殷同乘龍田丸歸國、該輪於昨日下午二時駛抵楊樹浦匯山碼頭停靠、時行政院駐平政務整理委員會委員長黃郛特派隨員高士變往迎、此外尚有本市市政府專員王長春及日本駐華大使館情報部部長盧野弘等、殷氏登岸後、即偕王長春等、同車赴大滄路新亞酒店、闢三樓三〇一號房間休息、旋即於四時半、驅車赴祁齊路黃郛私邸、謁見黃氏、報告赴日經過、並留黃宅晚膳、（新聲社）

日廣田外相及各要人　親至車站歡送有吉來華

◎東京四日日聯社電、新任駐華大使有吉明四日上午九時由東京車站乘車返任地、廣田外相及外務陸海軍各要人蒞站歡送、有吉大使預定今晚在京都過夜、明晨參拜伊勢神宮後、與關西地方實業家交換意見、十日由神戶乘上海丸、十二日可到上海、

携來對華方針

◎東京四日電通電、有吉大使留京月餘、與外務省首腦部其他各方面完畢種種之接洽、復由廣田外相授以今後對華方針之訓令、已於今晨九時出發東京赴任、抵任後、即向南京政府開始交涉、即㈠國府應將親日方針益加明確並具體化、並嚴重要求徹底的取締排日抗日、㈡關稅提高一成問題、㈢中日間通信運輸航空聯絡問題、㈣中日間經濟提携問題其他懸案之解決等、

有吉發表談話

◎東京四日電通電、有吉大使偕夫人及堀川書記官於廣田外相及關係者多數盛大歡送之禮、離東京西下、出發前發表談話云、公使館昇格、係大正十三年以來之懸案、謂昇格後即能實現中日提携、未免早計、中國之事不必操之過急、又華北問題、屬於軍之交涉事項、故擬不積極的提及、預定歸任後、即入京謁林主席、然後召集第一次總領事會議、

◎橫濱四日日聯社電、有吉大使在車中發表談話、謂余十二日到滬後、十四日捧呈信任狀、是否赴華北尚未決定、到任後即開總領事會議、聽取各方情報、中國關稅之提高、對於日本不當、此事須要充分交涉、然日本決非謂不准中國提高關稅、蓋日本不欲干涉中國內政、外務軍部意見相反之說、絕對不符事實、日政府之對華方針、已經決定、中日兩國分担遠東和平之責任、則兩赴一點自然明白、

黃氏傳經書屋　收藏整套期刊

總發行所　鄒仲武　陳效平　許寶成　戈佩左　顏心如　徐寶鳳　吳×森　邱瑞祥

教育界消息、黃氏傳經書屋收藏全套定期刊物如申報、中文國民立報副刊、中華民報副刊、晨報、東方雜誌、大中華雜誌等、英文如季刊、美國亞西亞學會月刊、英國皇家亞洲學會月刊、中國科學、衛雜誌、國際貿易導報、中國經濟月刊、中國年鑑、亞洲文會年刊、年鑑十年刊等、以上均自創刊至今約十年、遠者五六十年、大致均能完整、至西文書之鉅、凡百部之多、閱覽以實際爲主、請有志研究者、均可蒞臨、館設靜安寺路××號、爲計、俄請公君××云

殷汝耕由津返平

◎北平四日中央社電、殷汝耕四日晨由津返平、據談、日前赴津謁于學忠、係報告薊密區行政會議情形、因省府正忙於遷移、未及詳談、擬日內再赴保、戰區土匪現已肅清、治安無虞、洪山口之劉部殘匪、亦已他竄、各地日軍先後回防、

◎天津四日電、陶尚銘四日午後二時由唐過津去平、

松本今日離港來滬

◎香港四日日聯社電、游歷兩廣之日外務省參與官松本氏、已於今晚乘車抵此、訂明晨乘秩父丸出發赴滬、

破產法初稿再度研究

實道主删商會和解節　立院顧全國情未採用

◎南京四日電、立法院民法委員會、爲徵取法律意見、四日下午二時特召開全體委員會議、首由傅秉常將我國各方對破產法意見及審查經過、向實道說明、嗣由實將在滬所蒐集外籍法學專家意見詳細報告、最要者爲主删初稿商會和解節、民法委員會對於此點、經嚴密考慮、爲顧全國情、似難採用、實亦極表同意、至五時始散、

英德開始海軍會談

廢艦問題將爲重要階段

◎倫敦四日路透社電、英德兩國初步交換彼此海軍地位的意見之會議、今晨在外交部正式開幕、由外相西門致詞歡迎德國海軍專家、德國海軍專家由希特勒之軍縮專使里賓特羅浦將軍爲主任、外相旋即引退、由兩國海軍專家會談、英代表爲外交次官克萊琪、海軍部之李德爾海軍中將與丹克威茲海軍大尉、德代表除里賓特羅浦外、爲許十特海軍大將、基特蘭海軍大尉與華斯納海軍大尉、聞里賓特羅浦將軍於討論中陳述德國要求以英海軍總噸位百分之卅五之理由、英代表亦詢德國造艦程序、及海軍軍備與軍額、雙方代表談及廢艦問題時、將臻吃緊、蓋德國之要求將較英國內海艦隊佔顯著之優勢、因德國之軍艦均將爲新式者、而英國在其他海面之海軍力、其一大部分行將作廢、或予解散也、此間海軍界現正討論英國提高倫敦海軍條件中「梯式」條文可能性、

意阿邊界發生新事端兩起

殺死意屬哨兵二十八人　擄牛數千頭

一次衝突阿人受創頗鉅

意政府發表公報

◎羅馬三日路透社電、阿比西尼亞北邊界與南邊界復發生意外之事端兩起、大礙將在米蘭開會之意阿共同委員會之調解工作、據意政府今日發表之公報宣稱、最近發生之事端、

第一起　乃於五月三十一日在伊里特萊之丹加里境、有携械之阿比西尼亞人攻擊意警哨隊一隊、殺死二十八人、並擄去牛數千頭、該處意軍司令已取必要計劃保護意僑之安全

第二起　乃同日發生於阿比西尼亞與意屬索瑪里倫間之邊界、携械之阿比西尼亞人二十名攻擊古日里附近之意哨兵、聞雙方互戰時、至少有阿人十名被殺云、羅馬甚重視此二事、數方面以爲調解委員會之工作、不特受妨害、且恐將因以無用、蓋意人雖阿情感、今後由冷轉熱也、

正式公報

◎羅馬三日哈瓦斯社電、關於最近一次意大利與阿比西尼亞爭端、官場發表謂「五月三十一日有阿比西尼亞十著武裝人員一隊、向保護意屬伊里特里亞邊界居民之士兵進攻、擊斃士兵二十名、並封去牲口數千頭、該地意國軍隊司令當即採取必要措置、以資應付、同日在意屬索謀里蘭之摩斯達希爾地方附近、亦有阿比西尼亞士兵二十八左右、企圖潛入意國陣線、意軍令其退卻、不從、反行開槍、意軍當予還擊、士兵受創頗重云、

意兵續開東非

◎羅馬四日哈瓦斯社電、昨日又有法西斯黨軍一營、由拿玻利港開往東非洲、此外工人陸續被往東非洲甚多、其自基諾亞出發者七百人、自德里斯德出發者四千人、自德倫德出發者一千人、各船登載官方消息、謂前往東非之士兵、健康情形極爲良好、僅有兵士三百二十九名、因傷病遣送返國、首相墨索里尼頃致電、現在東非統率法西斯黨軍之利比亞督巴爾波上將、略謂「黑衫黨軍四團、任君統率之下、余信必能爲祖國效命」云、

◎羅馬四日國民社電、意大利派赴索謀里蘭與伊里脫利之工人與技師頗多患惡性瘧疾者、其中生命危殆者、自二十九人、因被附船遣回、歸途中、抵病勢日漸轉好、抵埠時多能直接返家、唯其中二十名病勢甚重、因皆送入醫院就醫、

恐將影響仲裁

◎倫敦三日哈瓦斯社電、羅馬方面傳來消息、謂阿比西尼亞邊境士兵隊伍、最近復有攻擊意軍情事、此間聞訊、極爲不安、以爲意阿爭端前由國際聯盟行政院決定、交由意阿兩國、仲裁委員會辦理、然恐意國或將以此次新事端爲藉口、以武力干涉阿國、國聯行政院會議閉會以內、而該國意使以武力干涉阿國界委員會、自以解決者、設人希望比事和平解決、然意國少信念、衡以時、夏令、紅海沿岸、情勢不安、意國所派往之軍隊、勢難入內、因此、意相或將先作軍事之決定、亦其意料中也、

寧波實業銀行昨晨停止收解
上海國貨公司等五家同時清算

本埠中央社訊、本埠南京路山西路口寧波實業銀行、係鄔志豪所創辦、成立已五年、前日以各綢莊放款未能如期收回、致週轉不靈、於深夜揭出停止收解通告、而上海國貨公司及天福綢緞局等同時宣告清算、

資本五十萬元

該行創立於民國二十年六月、註冊年限爲三十年、係股份有限公司組織、註冊資本五十萬元、全數收足、鄔志豪任董事長、總行設南京路中、並在南市大碼頭・提籃橋・霞飛路、設三辦事處、青浦・杭州・沈家門・蘇州・崑山・寧波等地、並有分行多處、其業務除存放及匯兌貼現外、兼營儲蓄、現各項儲蓄存款達六十萬元、多零星存戶、

放款不能收回

放款總額、約達四十餘萬元、多數係投諸上海國貨公司及天福綢緞局等、蓋上述各公司亦係鄔君主辦、但年來市面凋敝、一般購買力衰弱、致商店營業均極清淡、該行所有放款、大部不能如期收回、不得已於三日深夜、決定先行停止收解、委托余華龍律師代表通告、俟收到帳款、再行復業云、

律師代表通告

余化龍王祖勳兩律師暫停收解通告、於昨晨零時十五分在總行門首貼出、茲錄其通告如下、余化龍王祖勳律師代表寧波實業銀行宣告暫停收解通告、茲據上開當事人聲稱、本行受市面之影響、因經濟環境所造成、迫不得已、委托代區宣告暫停收解、一俟現款保齊、仍行復業、務請往來存戶鑒諒、等由前來、據此、合代宣告、請希公鑒、

五家同時清算

上海國貨公司・天福綢緞局、及寶泰・寶成・德泰三提莊、昨日同時委托余化龍王祖勳兩律師代表宣告清算、其通告云、茲據當事人上海國貨公司・天福綢緞局及寶泰寶成德泰三提莊之聲稱、受市面不景氣影響、以致週轉不靈、無法維持、不得已委托代表宣告清算等情前來、據此、合代通告、至各該債權人等、於十四天內至白克路一五六號登記、以憑核算攤派、俾早結束、幸勿延誤、此佈、而各債權人則於昨晨十時在寧波路綢業公會開會商討云、

江南銀行昨晨宣告清算
委託江一平沈家楨依法辦理
各債權人十四天內前往登記

本埠中央社訊、上海江南商業儲蓄銀行、以週轉不靈、突於昨晨貼出通告、委託江一平律師沈家楨會計師依法清算、

該行歷史

該行創立於十九年十一月、於十九年十月向政府註冊、營業年限爲三十年、係股份有限公司、註冊資本五十萬元、全數收足、總行設本埠河南路天津路口、並有蘇州分行、與江蘇辦事處等各一處、錢志翔任總經理、其營業除各項商業外、並辦儲蓄、另設儲蓄部、提出基金十萬元、

宣告清算

昨晨該行突然停業、委託江一平律師沈家楨會計師代表依法清算、其通告云、江一平律師沈家楨會計師代表江南銀行宣告清算通告、當事人江南銀行、茲因週轉不靈、經董事會議決停業清算、並委託本律師會計師代表依法辦理、據此、除受任外、特代公告、務希各債權人、於即日起、十四日內持同債權憑證來本事務所先行登記、至各債務人、先於即日起、十四日內將該欠款項本利如數送至本事務所、以利進行、此啓、

資產負債

至其資產負債、據其二十三年借貸對照表所示、負債部份、計定期存款四九〇・〇一五・六〇元、往來存款一七四・六九二・八〇元、儲蓄部往來二〇二・四四三・七一元、分行往來三六八・五七六・五〇元、堤存公積金一五・〇〇〇・〇〇元、特別公積金一・〇〇〇・〇〇〇元、資產部份、計抵押放款五五・五三二・五〇元、定期放款五〇二・四九二・八〇元、存放同業二四一・二二七・三四元、收支相抵、計盈餘一一・九一二・四一元、本年五個月來存放各款、互有收付、截止昨晨、應付各項、往來存款尚有八十萬元之譜、而可收之放帳、亦有八十五萬元之數、人欠欠人、尚可相抵、惟一部份放款、係以道契作抵押、現地價慘落、而押款亦不能如數收回、故正式清算、將按折扣償還、各債權人當不無損失、

收支相抵

儲蓄部二十三年底止、借貸對照表所示、負債部份、計基本金一〇〇・〇〇〇・〇〇元、公積金八・七〇〇・〇〇元、定期存款九八九・七〇三・五七元、活期存款一一一・九二九・五七元、暫存二・一六六・一〇元、資產部份抵押放款二六六・三〇四・二一元、有價證券二五一・七〇〇・〇〇元、分行往來二〇二・四四三・七一元、收支相抵純益一九・六一三・五元、截止昨日、其負債額約四十萬元、資產額則達五十萬元、雖各項放款或不能如數收還、但按部頒條例規定、須負無限責任、故清算時、各存戶可望如數付本、而蘇州分行因其分辦事處遍於蘇崑內鄉、故存款亦達三十萬元之數、

會計師談

昨據受委託清算之沈會計師對記者表示、渠受託發出通知後、往訪該行董事長及總經理等、均未晤及、故一切帳冊資產、尚未接收、加以核算研究、各債權人等、又明日（即今日）適值廢曆端節、亦未有來所登記、一切手續、當過端節後、開始辦理、又聞該行蘇分行經理陳之江氏、三日傍晚曾來滬、向總行提領現款五千元、旋即告失蹤、總行經理、亦以庫存空虛、無法應付、亦行避匿、董事會緊急會議結果、以不能立籌鉅款應付、乃不得已委託律師清算云、

蘇分行均已宣告清理
寧波實業江南兩銀行

蘇州訊、蘇州寧波實業銀行、因受不景氣影響波及、突於昨（四日）晨宣告清理、同時江南銀行亦宣告清理、查寧波實業、係於去夏在蘇設分行、江南行即於民念一年開設、亦未加入銀行公會、連同里分行、處存款共卅餘萬、（蘇行約估念餘萬）、寧波實業則有存款十餘萬、該二行與蘇銀錢同業、往來甚少、倘不致牽動整個市面、

亞爾西愛勝利公司總經理
彼任爲美豐等清算人
於六十日內清合資產負債

本埠訊、美豐銀行美東銀公司普益信託公司、[illegible]美國駐華按察使之命、[illegible]發表由彌樂爾[illegible]爲各公司清理人、[illegible]

詹森來滬

南京四日電、美使詹森四日夜車赴滬、對美豐銀行清理進行、有所諮詢、定六日由滬赴平、

錢業停止收解
商店多數休業渡節
今日端午

本埠訊、本埠商業習慣、於端陽前一日、爲節前之帳款結束期、故昨日銀錢兩業收解頗形忙碌、今日商店多數休業渡節、故本埠各大小錢莊、暨錢業準備庫、於今日休業一天、今日所有收解、均定明日辦理、又悉銀行、除中央中國外、其餘亦多數放假云、又訊、銀錢業同業公會、依照會員銀行休假日期表、六月五日夏節、特休假一天、錢業同業公會通告云、六月五日夏節、入會同業各莊暨錢業準備庫照常休假一天、是日收解概歸次日辦理、特此通告、即希公鑒、

滬市米業市場
昨晨恢復原狀

本埠中央社訊、本市米業界因受錢業限制用款、發生恐慌、業經米業領袖向金融界及政府方面呼籲、已得圓滿解決、故米業市場、今晨已恢復原狀、廢曆端節亦可平穩渡過矣、

財部對外棉進口稅率
認爲尚無提高必要

◎南京四日電、行政院前據滬津各地棉業公會、再請求增加外棉進口稅率後、即交財實業兩部會同研究、嗣實業部咨請財政部核示意見、昨已由財政部咨復、列舉一年來外棉進口情形、與國內供求狀況、認爲尚無提高必要、

整理川省財政
決發七千萬元公債
行政院已通過呈中政會

本埠訊、四川財政特派員謝霖、爲報告川省財政情形、及發行整理金融公債問題、於前週由川轉京來滬、晉謁孔財長、請示一切、業經得有圓滿結果、已於昨晚十一時乘搭夜快車晉京、預定在京勾留一日、本月七日由京乘飛機返重慶、謝氏於昨臨行前接見往訪之新新社記者、據稱、本人此次返川之後、對整理川省財政問題、當先舉辦下列兩事、（一）查現在川省地方銀行鈔票、約計三千三百萬元、其整理辦法、除已呈財部向中央銀行借款一千三百萬元外、其餘由川省府自籌、以作收回此項鈔票之用、（二）整理債務、目下所有債務、約計七千三百萬元、（三）整理辦法、決定發行七千萬元公債、以川省鹽稅作基金、利率六厘、十年中還清、規定以四千四百萬元整理七千三百萬舊債、可合六折整理、其餘二千六百萬元、作爲軍事善後之需、此案已提由四日（即日）行政院會議通過、轉呈中央政治會議云云、

江海關布告
招商標購人造絲

本埠訊、江海關爲招商標購人造絲布告、本關現有人造粗絲一二・九五磅、招商標購、凡投標者、可至運輸處察看貨樣、並索取貨單、標函限於本月七日（星期五）上午十時以前、送交總務課稅務司、本關對於最高標價、或任何標函、均保留不予收受之權、得標商人應將標價百分之二十五、於當日呈繳到關、並限於一星期內繳價提貨、特此通告、中華民國二十四年六月三日、稅務司羅福德、

深井繼任
日本銀行總裁

◎東京四日日聯社電、日本銀行總裁土方久徵四日辭職、深井英五郎繼任其職、清水賢一郎就副總裁職、

羅斯福將召開特別閣議
討論國家復興案之前途
決定藍鷹運動命途
大約有一種緊急動作
以免特價與工資低落

◎華盛頓四日國民社電、明日傍晚、羅斯福總統將對全國報告其於復興法案前途之意見、明晨總統將召開特別閣議、邀請各界之蒙受影響最烈者出席預議、然後決定藍鷹運動之命運、若將間五分、總統則將召集新聞記者列席、◎華盛頓一日路透社電、羅斯福總統定明日白宮召集內閣特別會議、以討論復興案之前途、此會舉行後、聞國會領袖再一度會議、然後羅斯福總統將對新聞記者宣佈其應付國家復興處死刑之計劃、大約將有一種緊急動作、以免物價與工資低落、在明日俱會之消息發表前、復興處主任李芝堡曾聲稱、羅斯福總統曉其嘱勿進行六月十六日解散職員之辦法、按六月十六日爲復興處終止撥付之期、閣員之被邀參加明日內閣會議者有工長裴金士女士財長摩甘索法長克明士等、

爪哇銀行提高利率
由三厘五提高至四厘五

◎巴達維亞四日電通電、爪哇銀行本日發表該行利率、由三厘五毫提高爲四厘五毫、

須受政府嚴密統制
美衆院通過政府所提法案
規定原料品交易所

◎紐約三日哈瓦斯社電、衆議院本日以絕大多數通過政府所提法案、規定以原料品交易所置於聯邦政府統制之下、此案與證券交易所現行統制法性質相同、衆院一舉、發生於最高法院判決經濟復興法律係屬違反憲法之後、甚爲一般人所注意、或謂此係衆院反抗最高法院之表示、未免言之過早、緣民主黨衆議員、有提議將最高法院各推事終身職、改爲四年職者、已爲衆院所否決故也、衆院議長般恩斯本日在白宮時曾宣稱、「吾人在考慮修改憲法擴大國會權力之前、對於憲法所賦予國會之職權、究係如何、當有確切之認識」云云、

修築公路徵用民地
應先免除糧賦
行營通令各省

◎漢口三日中央社電、委員長行營、近以各省修築公路、徵用人民田地、照章應給價免賦、以重私人權益、惟年來各地財政困難、給付地價、容或不能即時辦到、免除糧賦、事屬易行、自應提前辦理、期於發展交通之中、仍示體恤民艱之意、倘田地已被徵用、而賦稅仍繼須繳納、是強使人民盡不應盡之義務、深覺有礙民生、特規定嗣後各省修築公路、徵用民有田地時、應於土地使用後、個月內、將徵用土地面積糧額、業戶姓名、由該管縣政府詳細調查丈量、造具清冊、報由各該管省政府、一面轉咨財政部核辦、一面將應予免徵之各地丁錢糧及各項附加一律暫緩徵催、俟財政部正式核定公布後、即予永遠豁免、其以前徵用之土地、如有賦稅尚未免除者、亦應遵照此項辦法、速爲清理、是項辦法、除由行營分令各省遵辦外、並已電達財政部查照、

徐屬麥收豐稔
農行辦理儲押放款

◎徐州四日電、徐屬各縣麥收將畢、除睢邳兩縣前受風雹大災歉收外、其他各縣麥收均稱豐稔、較去歲尤佳、每畝平均可得七斗、農民慶獲豐年、新麥市價每斗五角、現上海及中國江蘇各農民銀行、均在各縣設倉庫、向農村辦理儲押放款、社會經濟稍現活動、

司法院解釋
契約成立時期及
賠償責任之解釋

南京四日電、司法院頃解釋契約成立時期及賠償責任各疑義如下、（一）當事人約定之契約須用一定方式者、在未完成方式前、依法應推定爲不成立、當事人得變更其要約或承諾、（二）當事人就已成立之約定方式契約、欲延長其有效期間者、雙方倘無更須以一定方式訂立之表示、其延長即於雙方意思合致後發生效力、（三）一定方式之契約未定違約賠償之責任者、如一方內違約請求賠償、自應以實在所受損害及所失利益爲準、

阿根廷將改定紙幣價格
可獲利七萬萬批索太

◎阿根廷京城三日哈瓦斯社電、最近政府頒佈命令、確定四月間財政法律之實施方法、規定設立中央銀行、俾將黃金及輔幣價格、按照阿根廷紙幣、重加估定、本日財政部又發表公報加以說明、謂將阿根廷紙幣改定價格、以每十五批索太、作爲一鎊、則政府可獲利七萬萬零一百萬批索太云、中央銀行現定六月六日開始營業、

行政院通過
推行簡體字辦法

◎南京四日電、行政院四日晨九時開第二一五次會議、汪院長主席、（一）教育部王部長提推行簡體字案、通過、其推行辦法三項如次、甲・由本部聘集專家、選定簡字表公佈、依述而不作之原則、但就向所已有者選採之、向所未有者不復創製、乙・經部公布之簡字表、仍應酌定分期增訂之法、以便採納各方意見、逐漸擴充簡字數量、丙・簡字强制適用之範圍、暫限於民衆學校課本・民衆讀物、暨小學課本、其詳則由部擬酌定之、

浙省府規定
設立公葬場地辦法
限年底將場地整理完竣

浙省府規定各縣市鄉鎮設立公葬場地辦法、限各縣市在八月底前規定公葬場地及面積、成熟田地不得使用、並限十一月底將場地整理完竣、以後公私田畝一律不得營攻浮厝、

美經濟考察團長
福勒斯赴杭

本埠訊、美國經濟考察團團長福勒斯、於昨日下午三時一刻、偕招待處副主任陳蔗青、赴北站乘車赴杭、加入該團遊覽名勝、全體定六日返滬、

杭州訊、美國經濟考察團一行、自於前（三）日晚七時半專車抵杭後、昨（四）日上午八時由副團長[illegible]率領全團人員、由市政府代表陪同、[illegible]政府拜會市長周象賢談後、即至省政府拜會[illegible]、九時二十分、至西冷印社[illegible]、十時至平湖秋月、即分乘小舟九艇、遊三潭印月、在劉莊午膳、[illegible]、五時二十分[illegible]、晚八時半、應[illegible]招宴於「小方壺」別墅、時正團長福勒斯、亦已於七時三十分到杭、參加宴會、至十時始散、仍返西冷飯店云云、

蘇省府會議

◎鎮江四日電、蘇省府四日例會、決議、（一）省警察訓練所第一期學警訓練結束、指定崑山縣試辦警管區制、任該所教務主任張達爲該縣公安局長、以便實地指導、（二）委徐體恭爲沛縣教育局長、高步瀛爲淮安教育局長、李子屏爲南[illegible]土地局長、（三）本年度濬河工程有特殊成績之縣、南通縣長金宗華、江陰縣長嚴濟泉、江浦縣長周平瀾、金壇縣長祈樹崙、各記功一次、儀徵縣長張宏韓、常熟縣長霍栢、南匯縣長袁希洛、前太倉縣長陳桂清、海[illegible]縣長汪寶瑄、各傳令嘉獎、（四）通過溧水邳縣廿四年度地方總分預算、

浙省府會議

◎杭州四日電、浙省府四日會議、（一）淳安等縣農民運絲赴杭、無法脫售還鄉、准由地方農民兩銀行合墊八萬元救濟、月利八厘、如售價有損失、由省府負擔、（二）修正通過各縣政府財務委員會章程、（三）准杭市自念四年度起每年由杭市府撥補省會公安局業費六萬元、（四）准建寧縣政府發行整理土地公債十萬元、（五）取締省內商業銀行吸收存款、運放外埠、以維金融、（六）准杭市府以寶杭蕭安橋河下基地於東南日報社、

財部咨贛省府
令廣豐停徵兩捐

◎南京四日電、財部咨贛省府、飭廣豐縣停征房舖捐及漕米帶征善後捐、

廈日艦向緝艦示威
交涉無進展

◎廈門四日電、日艦在領海開砲對專條緝艦示威後、一日春星緝艦在沿海又被日艦包圍監視、不能執行緝私、關稅司、專條[illegible]由京請示、專條該稅司向日領交涉、日領示歉意、但諉諸[illegible]、艦長復諉隊司令、無進展、

法財長否認
發起貨幣會議

◎巴黎三日國民社電、財長弗朗丹今日否認彼擬發起貨幣會議討論幣制穩定之說、並謂召集此種會議非彼之責、但他國如承認維持法郎之利益、及決定合作、以謀國際貨幣之穩定、則世界經濟將有復興之望云、

閩垣洪水漸退

◎福州四日電、本市洪水四日午已漸退、惟低窪處尚有水、災民尚不能歸家、收容所已分別設立、收容甚多、

經委會費縮減

◎南京四日電、經委會經費縮減、本年度建設事業費六百萬元、比上年減低半數以上、機關經費亦核減、縮減辦法在計劃中、至已開辦各項之重要事業、仍依計劃推行、

揚州一寶成銀樓
忽告停業

揚州訊、揚城多子街寶成銀樓、近年因市況清閒、生意冷淡、週轉致感不靈、於三日閉門停業、自呈請法院、依法清理云、

俄向捷克借款
二萬五千萬克郎

◎捷克京城三日哈瓦斯社電、捷克銀行團於本日與蘇聯政府代表簽訂借款合同、由捷克銀行團向蘇聯政府放款二萬五千萬克郎（捷克貨幣）利息六厘、限九年還本、由捷克政府擔保本息、蘇聯政府須專用此款以購辦捷克貨物、

上月份生絲出口統計
輸出三千一百十七包
較四月份減二百餘包

本埠訊、據本埠商品檢驗局蠶絲組發表、上月份出口生絲統計、共計二千八百六十三包、較之四月份減少二百五十四包、茲將輸往地域列表於後、

種別	歐洲	美洲	印度	其他	總數
廢絲	八六四	一六三		四〇四	一・四三一
雙宮絲			一五八		一五八
灰絲	一八〇			二〇	二〇〇
黃土絲			一八	二四	四二
黃絲	五		六	[illegible]〇	四一
白士絲			一〇	二〇	三[illegible]
輯里絲	八〇	七			八[illegible]
黃廠絲	八〇		二		八二
白廠絲	四三一	四三〇		一〇	八七[illegible]

共計二千八百六十三包

瑞鐵道證券
價格又見增漲

◎瑞士京城三日哈瓦斯社電、本日瑞士國有鐵道證券價格又見增漲、平均漲高百分之二、自上星期起、政府證券均見漲高、此爲一般信用恢復之證、

醫藥界對於補力多之認識

世界各國新藥集　顧壽白醫師編著　商務印書館出版

節錄一本國第一部第一頁對於補力多之紀載

Blandol
"九福"補力多

（成分）以九福Gaduol爲主要成分，另加麥芽膏，野櫻皮，及鐵鈣鉀鈉規寧（Chinin）番木鼈鹼（Strychnin）等之次亞燐酸而成之製劑，即國產之Palatol（帕勒托）

（種類）兩種（1）Plain Blandol（純淨補力多）（2）Compound Blandol 含有Creosot及Guajacol（含幾怪補力多）

（性狀）帖爾美味之液體

（功效）滋補劑

（適症）（1）（純淨補力多）各種衰弱，胃弱，食慾不振，精神萎靡，貧血過勞，神經衰弱，兒童發育不良，消耗性疾病•肺結核，支氣管炎，感冒咳嗽等呼吸器病•產後及病後之衰弱•風濕痛，痛風•擦節，頑癬等頑固之皮膚病（一面行其他療法，一面內服本劑）（2）（含幾怪補力多）各種結核性疾病如肺結核，腸結核，瘰癧，小兒結核及有頑固咳嗽之慢性支氣管炎等。

（應用）（內）兩種服法及用量相同•成人一回1—2中國湯匙一日4回小兒一回至一茶匙，一日3—4回加溫湯或糖水沖服亦可•

上爲醫學專家在醫學專著上對於本公司前出純淨及含幾怪兩種補力多之介紹。現補力多爲擴大功效及適應醫師處方針。又增加含碘含砒含規那三種。前後五種。茲再臚陳功效如下

純淨補力多 各種衰弱，胃弱，精神萎靡，神經衰弱，兒童發育不良，消耗性疾病，肺結核，支氣管炎，感冒傷風，咳嗽至呼吸器病，產後及病後之衰弱，風濕痛，痛風，擦節，頑癬等皮膚病（一面行其他療治，一面內服本劑）均奏大效。

含幾怪補力多 各種結核性疾病，如肺結核，腸結核，瘰癧，小兒結核及有頑固咳嗽之慢性支氣管炎，或常患咳嗽多吐濃痰等，服之大效。

含碘補力多 諸凡應用各種碘化物之疾病，例如各種腺腫，急慢性風濕病，哮喘，動脈硬化，乾濕性肋膜炎，以及各期梅毒等症，服之本品均有特效。

含砒補力多 凡萎黃病，瘰癧病，病後衰弱，貧血，神經衰弱，各種腺病，慢性濕疹及其他頑固性皮膚病，服之奏奇效。

含規那補力多 各種消化不良，食慾減退，營養不良，全身虛弱，神經衰弱，肺結核及由各種熱疾所引起之諸般疾病，服此均有補效。

〔純淨〕〔含幾怪〕一月瓶每瓶定價二元五角　三瓶六元　普通瓶每瓶定價一元三角
〔含碘〕〔含砒〕〔含規那〕普通瓶每瓶定價一元八角

上海白克路一三九十號
九福公司 總發行